La Salle FOUNDATION

INUNDACIÓN EN BRASIL

INFORME DE UNA EMERGENCIA

Todo lo que vas a leer fue posible Gracias a ti!

GRACIAS A TI

y tus donaciones a nuestro fondo de emergencia

HEMOS ENVIADO

75.000 €

1600 **personas fueron acogidas en nuestros centros educativos,** recibiendo alojamiento, comida y asistencia.

DURANTE LA INUNDACIÓN

195 personas recibieron muebles y renovaciones **para poder regresar a sus hogares en condiciones de seguridad.**

DESPUÉS DE LA INUNDACIÓN

Un gran agradecimiento a nuestro colaborador local, la Fundação La Salle Brasil y a los centros educativos lasalianos, por responder tan rápidamente a esta emergencia.

04 MAYO 2024: **LA INUNDACIÓN**

En mayo de 2024, las inundaciones en el estado de Río Grande do Sul, Brasil, inundaron de agua insalubre los hogares de más de quinientas mil personas.
Varias ciudades, entre ellas Canoas y Porto Alegre, donde se encuentran los centros de La Salle, se vieron obligadas a declarar el estado de calamidad pública.
Muchas de nuestras escuelas lasalianas sufrieron daños, y todas ellas, incluida la universidad, se vieron obligadas a cerrar.

Aunque se suspendieron las clases, las puertas permanecieron abiertas. Nuestros centros educativos accesibles han adecuado sus espacios para ofrecer refugio y asistencia a las víctimas de las inundaciones.

Ahora te contamos cómo...

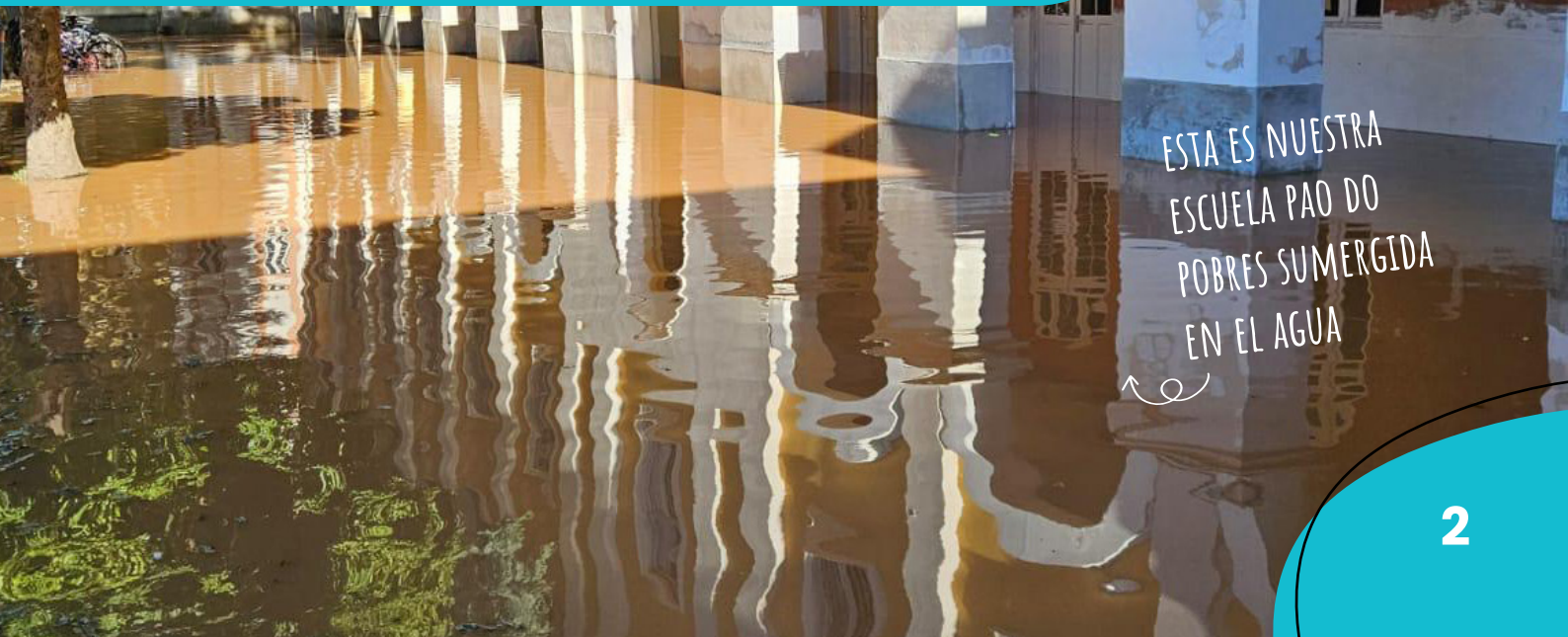

PASO 1: **ENCONTRAR UN REFUGIO**

Solo había un pensamiento en la mente de quienes había perdido todo y luchaba por salir del agua helada: **encontrar un refugio seguro.**

Gracias a los esfuerzos conjuntos de la Fundação La Salle y de las comunidades educativas lasalianas de la zona, **se abrió el 'Albergue Temporal de la Red La Salle' en Canoas, que acoge a 1.600 personas.**

El centro ha ofrecido alojamiento, comida, bienes de primera necesidad y atención sanitaria.

El polideportivo de nuestra Universidad La Salle se convirtió en un centro de acogida.

En un desastre medioambiental de esta magnitud, puede ser difícil priorizar y entender quién necesita más ayuda. De hecho, las inundaciones provocaron la pérdida de documentos de identidad, lo que impidió el acceso a los servicios sociales y públicos ofrecidos por el gobierno.
Por lo tanto, en junio, las familias del refugio se dividieron en tres categorías de necesidad: **Urgente, Crítica y Atención**, para comprender cuál era la mejor manera de ayudarlas en función de su situación específica.

NUESTROS VOLUNTARIOS PREPARAN LAS COMIDAS. ¡HEMOS DISTRIBUIDO MÁS DE 45.000!

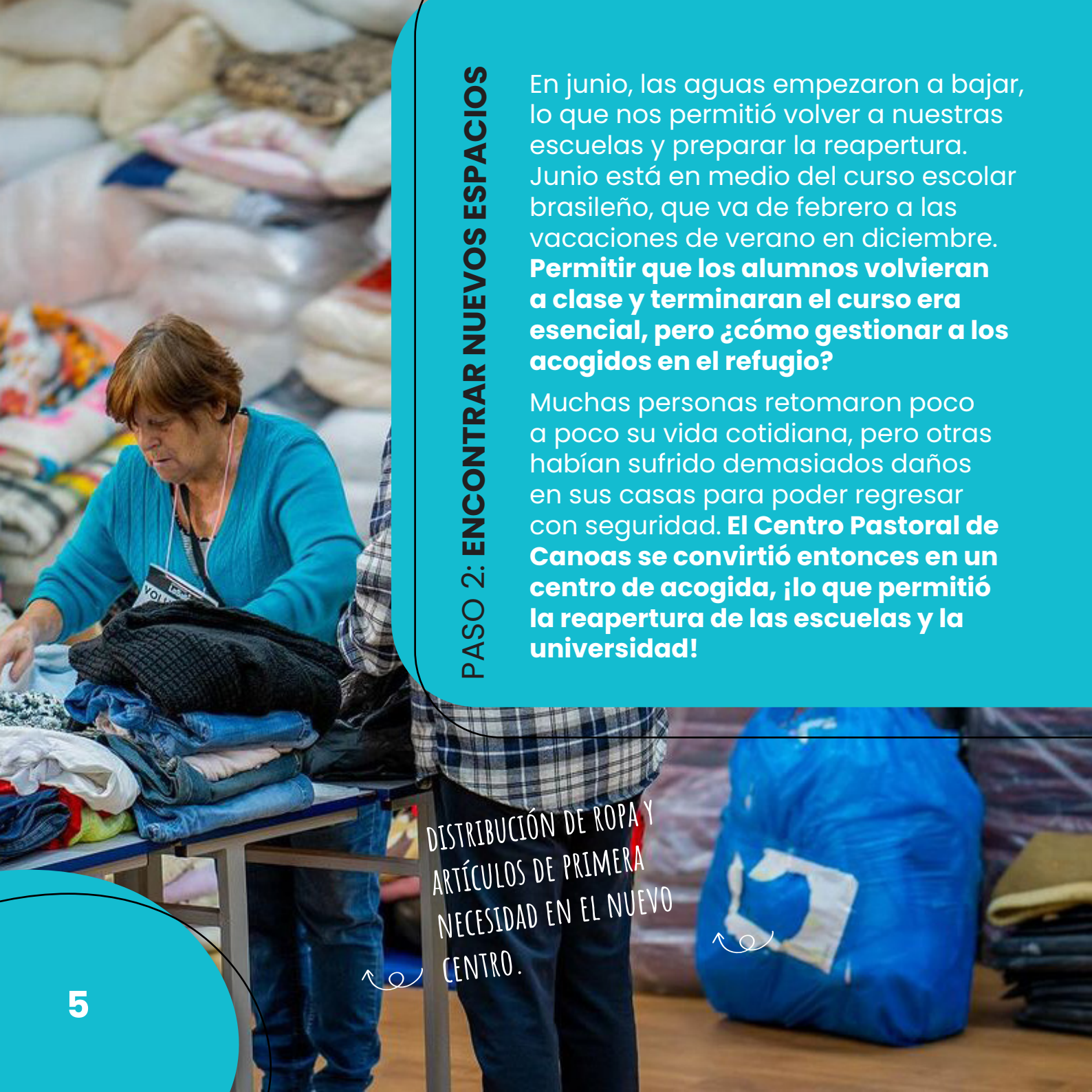

PASO 2: **ENCONTRAR NUEVOS ESPACIOS**

En junio, las aguas empezaron a bajar, lo que nos permitió volver a nuestras escuelas y preparar la reapertura. Junio está en medio del curso escolar brasileño, que va de febrero a las vacaciones de verano en diciembre. **Permitir que los alumnos volvieran a clase y terminaran el curso era esencial, pero ¿cómo gestionar a los acogidos en el refugio?**

Muchas personas retomaron poco a poco su vida cotidiana, pero otras habían sufrido demasiados daños en sus casas para poder regresar con seguridad. **El Centro Pastoral de Canoas se convirtió entonces en un centro de acogida, ¡lo que permitió la reapertura de las escuelas y la universidad!**

DISTRIBUCIÓN DE ROPA Y ARTÍCULOS DE PRIMERA NECESIDAD EN EL NUEVO CENTRO.

PASO 3: **REGRESAR A CASA**

Cuando pasa la emergencia y se reduce la tensión, lo único que uno desea es volver a casa y a la normalidad. Pero esto no fue posible para todos.
Muchas familias del refugio habían perdido muebles y electrodomésticos y no tenían dinero para volver a comprarlos. Las paredes que habían quedado sumergidas en el agua necesitaban una renovación para permitir un regreso seguro.
Entre julio y octubre de 2024, gracias a ti, 195 personas recibieron todo lo que necesitaban para reconstruir su vida cotidiana.

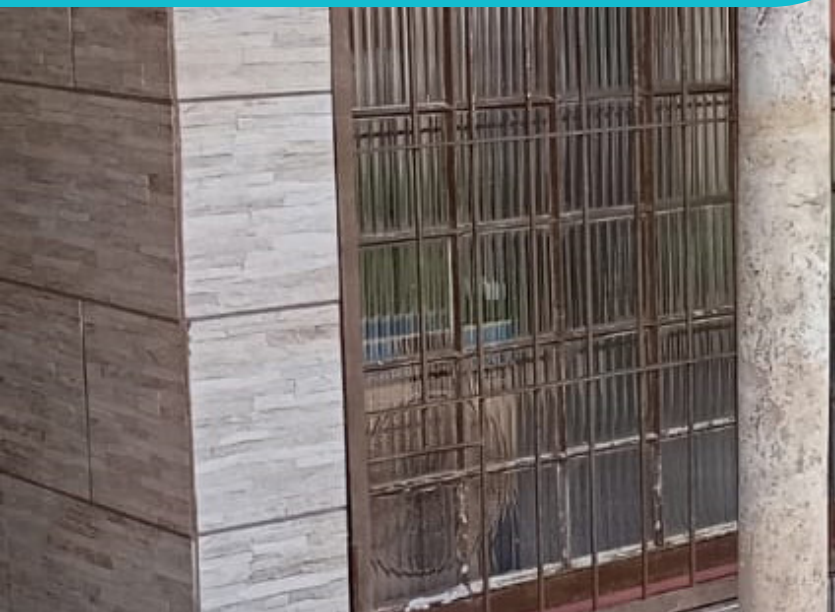

UNA HISTORIA DE **ESPERANZA**

Josi y el niño Levi Emmanuel

Josi es una de las más de quinientas mil personas que perdieron todo en las inundaciones.
En su noveno mes de embarazo, pasó horas sumergida en agua helada y contaminada antes de conseguir refugiarse en el Polideportivo de la Universidad La Salle de Canoas.
El 22 de mayo, gracias al apoyo de las enfermeras de la universidad, fue trasladada al hospital, donde dio a luz al pequeño Levi Emanuel.

Cuando la Universidad La Salle retomó las clases, las víctimas de las inundaciones fueron trasladadas al Centro Pastoral La Salle, y Josi recibió una habitación especial donde pudo cuidar de su hijo en tranquilidad.

Pero la Red La Salle le tenía reservada una sorpresa aún mayor...

¡Levi Emanuel recibió una beca desde preescolar hasta la Universidad!

"No tengo palabras. Porque no hemos pasado por todo esto en vano, Dios tiene un propósito para todo y este es el propósito. No tenía ni idea de que esto pasaría y es muy emocionante. Estoy feliz porque su futuro está garantizado. ¡Gracias La Salle!

-Josi

El Rector de Unilasalle, Prof. Dr. Hn. Cledes Antonio Casagrande, el coordinador general de la Fundação La Salle, Lucinei Hanauer, el director del Colégio La Salle Canoas, Aureo Kerbes, y el director del Colégio La Salle Niterói, Hn. Claudio Dierings, estuvieron en el refugio para firmar el acuerdo que formaliza la beca.

Todo esto fue posible

Gracias a **TI!**

Todo lo que has leído es el resultado directo de tu apoyo.

Tu generosidad y capacidad de respuesta a las peticiones de ayuda tuvieron un impacto extraordinario y desempeñaron un papel crucial en la asistencia a quienes la necesitaban.

¡GRACIAS POR TODO LO QUE HAS HECHO POSIBLE!

La Salle FOUNDATION

FOR EVERYONE, EVERYWHERE, EDUCATION.

www.lasallefoundation.org