

BILANCIO SOCIALE

2020

Bilancio sociale delle attività della Fondazione
De La Salle Solidarietà Internazionale ONLUS
nell'anno 2020



INDICE

- 03. INFORMAZIONI GENERALI SULL'ENTE
- 04. METODOLOGIA ADOTTATA PER LA REDAZIONE DEL BILANCIO SOCIALE
- 05. VALORI, FINALITÀ E ATTIVITÀ STATUTARIE
- 07. STRUTTURA, GOVERNO E AMMINISTRAZIONE
- 10. RISORSE UMANE
- 11. FINANZIATORI E PARTNER
- 12. BENEFICIARI DIRETTI E INDIRETTI
- 13. FORNITORI
- 13. RELAZIONE CON LA PUBBLICA AMMINISTRAZIONE
- 14. COLLETTIVITÀ
- 15. OBIETTIVI E ATTIVITÀ
- 21. SITUAZIONE ECONOMICO-FINANZIARIA
- 21. MONITORAGGIO SVOLTO DALL'ORGANO DI CONTROLLO
- 22. VISITE E MISSIONI DI MONITORAGGIO REALIZZATE NEL 2020

INFORMAZIONI GENERALI SULL'ENTE

Fondazione De La Salle Solidarietà
Internazionale ONLUS
foundation@lasalle.org



La Fondazione De La Salle Solidarietà Internazionale ONLUS è una organizzazione non profit impegnata in progetti di solidarietà e sviluppo in ambito educativo nei 5 continenti, principalmente dove sono presenti Lasalliani al servizio di popolazioni in situazione di vulnerabilità.

LA FONDAZIONE "DE LA SALLE SOLIDARIETA' INTERNAZIONALE - ONLUS", CON SEDE IN ROMA (RM), VIA AURELIA N. 476, FOUNDATION@LASALLE.ORG , CODICE FISCALE E PARTITA IVA 11267011002, È ISCRITTA NEL REGISTRO DELLE PERSONE GIURIDICHE PRIVATE PRESSO LA PREFETTURA DI ROMA - UFFICIO TERRITORIALE DEL GOVERNO - AL NUMERO 803/2011 (D.M. 18 LUGLIO 203 N. 266).

LA FONDAZIONE HA UN BRUXELLES BRANCH OFFICE (BBO) REGISTRATO LEGALMENTE PRESSO RUE DES QUATRE-VENTS 60, 1080 MOLENBEEK-SAINT-JEAN, BELGIO

Le nostre scuole non sono solo aule dove imparare, ma vere comunità educative, con dormitori, mense, acqua pulita e programmi per favorire la parità di genere, l'accesso al mercato del lavoro e l'inclusione di minoranze marginalizzate e studenti con disabilità motorie o cognitive.

NESSUN@ INDIETRO NESSUN@ ESCLUSO VERSO UNO SVILUPPO SOSTENIBILE

CONDIVIDIAMO LE PRIORITÀ
DELL'AGENDA 2030
DELLE NAZIONI UNITE E
SVILUPPIAMO PROGETTI
MULTIDIMENSIONALI PER
TRASFORMARE LE NOSTRE
REALTÀ EDUCATIVE IN
CENTRI DI SVILUPPO
COMUNITARIO



METODOLOGIA ADOTTATA PER LA REDAZIONE DEL BILANCIO SOCIALE

Per la redazione del bilancio sociale sono stati utilizzati i rendiconti finali e intermedi provenienti dai vari responsabili locali dei progetti che la Fondazione ha implementato nel 2020 e dai rapporti elaborati dallo staff della Fondazione.

Abbiamo progettato e realizzato il bilancio sociale di quest'anno con un'attenzione particolare al raggiungimento dei seguenti elementi:

- a) Soddisfare l'esigenza della valutazione dell'impatto sociale complessivo della Fondazione per fini strategici di sviluppo, non considerando solo ed esclusivamente l'aspetto economico del bilancio di esercizio 2020 il quale viene redatto a norma di legge;
- b) Valutare la coerenza degli obiettivi sociali della Fondazione con i bisogni identificati in fase di progettazione, e i risultati ottenuti grazie all'implementazione degli interventi, valorizzando le risorse locali;
- c) Migliorare l'impatto sociale attraverso i sistemi di monitoraggio e feedback posti in essere dalla Fondazione.

Per la redazione di questo bilancio sociale abbiamo utilizzato

un'analisi dei dati relativi agli indicatori quantitativi dei progetti realizzati nell'anno 2020, configurandoli in macro dati per creare uno standard oggettivo;

un'analisi dei dati relativi agli indicatori qualitativi dei progetti realizzati nell'anno 2020, in relazione agli Obiettivi dell'Agenda 2030 delle Nazioni Unite, considerando un campione di testimonianze dirette dei beneficiari e degli stakeholder dei progetti.

I destinatari di questo bilancio sociale sono numerosi perché abbiamo cercato di coinvolgere e rappresentare il punto di vista di tutti i portatori di interesse, sia di quelli che influenzano l'operato della Fondazione - fra cui dipendenti, donatori istituzionali e privati, ONG e non-profit partner di progetto e fornitori - sia beneficiari diretti e indiretti su cui impattano le attività sociali della Fondazione.

Essendo questo il primo bilancio sociale redatto dalla Fondazione, non è possibile segnalare cambiamenti significativi dei metodi di perimetro o misurazione rispetto al precedente periodo di rendicontazione.

VALORI, FINALITÀ E ATTIVITÀ STATUTARIE

Le modifiche statutarie per l'adeguamento al D. Lgs. 3 luglio 2017 n. 117, non hanno efficacia immediata, ma avranno effetto dall'abrogazione definitiva della normativa ONLUS. L'art. 101, comma secondo, del D. Lgs. 3 luglio 2017 n. 117, dispone che fino all'operatività del Registro Unico Nazionale del Terzo Settore (RUNTS), continuino ad applicarsi le norme previgenti, ai fini e per gli effetti derivanti dall'iscrizione degli Enti nei Registri ONLUS.

La Fondazione all'Art 3. dello Statuto (Allegato A, repertorio n.103193 Raccolta n. 27022 registrato il 23/06/2020 n.11196 Serie 1T a Roma 3 presso il Paolo Silvestro Notaro in Roma, Via del Sansovino,n.6; modifiche statutarie iscritte nel registro delle persone giuridiche dalla Prefettura di Roma, come da comunicazione ricevuta in data 23/09/2020) persegue i seguenti scopi e finalità:

LA FONDAZIONE NON HA FINI DI LUCRO E PERSEGUE ESCLUSIVAMENTE FINALITÀ CIVICHE SOLIDARISTICHE E DI UTILITÀ SOCIALE. LA FONDAZIONE PERSEGUE I SEGUENTI SCOPI:

- Cooperare allo sviluppo dei popoli bisognosi del pianeta, tutelando i loro diritti civili mediante la promozione dell'educazione, del benessere umano, della giustizia e della pace.
- Promuovere il volontariato sociale per lo sviluppo e sensibilizzazione di cittadini sia nei paesi sviluppati che in quelli in via di sviluppo, costruendo una maggiore coscienza civile che realizzi la solidarietà internazionale per lo sviluppo dei popoli.

In particolare, la Fondazione potrà:

1. Promuovere la cooperazione per uno sviluppo inclusivo delle comunità vulnerabili affinché diventino sane, resilienti e sostenibili socialmente, economicamente ed ecologicamente.
2. Promuovere il volontariato nazionale ed internazionale, come risorsa per il pieno sviluppo umano individuale, al fine di favorire la costruzione di una coscienza civile per una cittadinanza attiva, che contribuisca alla realizzazione della solidarietà internazionale per lo sviluppo dei popoli.
3. Promuovere un'educazione di qualità come strumento per la riduzione dei fattori di vulnerabilità fisica, sociale, economica, di genere e per la riduzione dei fattori oggettivi di vulnerabilità per l'esercizio dei diritti.
4. Promuovere i diritti dei bambini, bambine e adolescenti diffondendo buone pratiche quali, a titolo esemplificativo e non esaustivo, quelle stabilite dalle Politiche Internazionali per la Protezione dell'Infanzia.
5. Promuovere la parità di genere contribuendo alla riduzione dei livelli di isolamento, discriminazione e vulnerabilità di donne e bambine, favorendone il pieno sviluppo come persone e come agenti di cambiamento della società.

Per la realizzazione delle finalità, nell'intento di agire a favore di tutta la collettività, la Fondazione svolge le seguenti attività di interesse generale (Art 4 dello Statuto- Allegato A):

- a.** Educazione, istruzione e formazione professionale nonché attività culturali di interesse sociale con finalità educativa;
- b.** Organizzazione e gestione di attività culturali, artistiche o ricreative di interesse sociale, incluse attività, anche editoriali, di promozione e diffusione della cultura e della pratica del volontariato e delle attività di interesse generale;
- c.** Formazione extra-scolastica, finalizzata alla prevenzione della dispersione scolastica e al successo scolastico e formativo, alla prevenzione del bullismo e al contrasto della povertà educativa;
- d.** Cooperazione allo sviluppo;
- e.** Accoglienza umanitaria ed integrazione sociale dei migranti;
- f.** Beneficenza, sostegno a distanza, cessione gratuita di alimenti o prodotti, erogazione di denaro, beni o servizi a sostegno di persone svantaggiate o di attività di interesse generale a norma del presente articolo;
- g.** Promozione della cultura della legalità, della pace tra i popoli, della nonviolenza e della difesa non armata;
- h.** Promozione e tutela dei diritti umani, civili, sociali e politici, promozione delle pari opportunità e delle iniziative di aiuto reciproco.

Alcune iniziative sono svolte in collaborazione con altri enti nel mondo, della rete La Salle e non solo, come SOPRO, FOCSIV e alcuni dei suoi soci, BICE e l'Università Cattolica del Sacro Cuore di Milano. Nel dettaglio che segue, per ogni iniziativa viene menzionato l'ente partner e il contesto di riferimento.

Attraverso la Casa Generalizia dei Fratelli delle Scuole Cristiane, ente co-fondatore della Fondazione, collaboriamo all'accoglienza di rifugiati e richiedenti asilo nei programmi di prima e seconda accoglienza gestiti dal Centro Astalli e dalla Comunità di Sant'Egidio.

STRUTTURA, GOVERNO E AMMINISTRAZIONE

L'attuale organizzazione, sistema di controllo e composizione degli organi della Fondazione, vigenti fino all'operatività del Registro Unico Nazionale del Terzo Settore (RUNTS), vengono riassunti nella seguente rappresentazione grafica.

Architettura organizzativa di oggi:

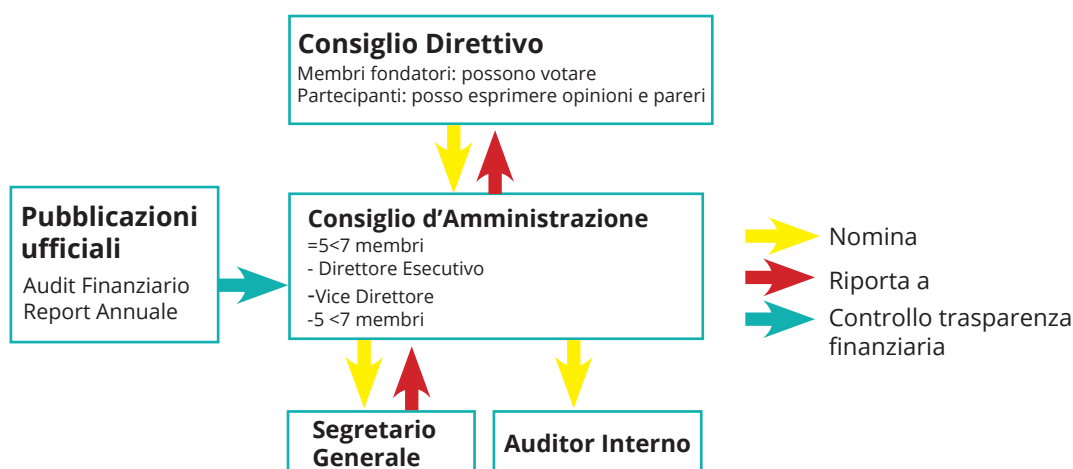

Per adeguare al meglio l'architettura organizzativa alle mutate esigenze, la Fondazione manterrà la forma di Fondazione di partecipazione, aperta all'ammissione di altri enti che condividano le finalità, restringendo alle persone giuridiche pubbliche e private ed agli enti, la possibilità di partecipazione alle attività e alla realizzazione degli scopi. La nuova architettura della Fondazione può essere riassunta in questa rappresentazione grafica.

Architettura organizzativa di domani:





IL CONSIGLIO DIRETTIVO È COMPOSTO DAL PRESIDENTE, DAI RAPPRESENTANTI EX-OFFICIO E PROTEMPORE DEGLI ENTI FONDATORI E DEGLI ENTI PARTECIPANTI. LE CARICHE DEI CONSIGLIERI DEL CONSIGLIO DIRETTIVO NON SONO REMUNERATE ED È FATTO ESPRESSO DINIEGO NELLO STATUTO DI DISTRIBUIRE, ANCHE IN MODO INDIRETTO, UTILI ED AVANZI DI GESTIONE, NONCHÉ FONDI E RISERVE.

Nome e Cognome	Carica ricoperta	In rappresentanza di	Nome dell'ente
Robert Schieler	Presidente	Fondatore	Casa Generalizia dei Fratelli delle Scuole Cristiane
Jean Marie Ballenghien	Consigliere	Fondatore	EDDE
Gabriele di Giovanni	Consigliere	Fondatore	Provincia Italia
Jose Manuel Sauras	Consigliere	Delegato di Fondatore e Rappresentante di partecipante	ARLEP (Fondatore), Asociación PROYDE (Partecipante)
Pierre Ouattara	Consigliere	Fondatore	RELAF
Timothy Coldwell	Consigliere	Fondatore	LSIF
Florent Gaudreault	Consigliere	Fondatore	Distretto del Canada Francofono
Ricky Laguda	Consigliere	Fondatore	Distretto ANZPPNG
Paulo Petry	Consigliere	Fondatore	RELAL
Rosa Agama Goñi	Consigliere	Partecipante	Asociación Tarpusunchis
Sebastião Lopes Pereira	Consigliere	Partecipante	AMEL Mozambique
Gastón Luis Picone	Consigliere	Partecipante	Fundación La Salle Argentina
Julien Diarra	Consigliere	Partecipante	AFEC
Marcelo Cesar Salami	Consigliere	Partecipante	Fundação La Salle Brasil
Armin A. Luistro	Consigliere	Partecipante	One La Salle
Ever Daniel Martinez	Consigliere	Partecipante	Fundación La Salle Paraguay



Il Consiglio d'Amministrazione è composto da un minimo di cinque ad un massimo di sette consiglieri, che durano in carica tre esercizi e possono essere rieletti. Fanno parte del Consiglio di Amministrazione il Direttore Esecutivo e il Vice Direttore esecutivo della Fondazione. Le cariche del Direttore Esecutivo e del Consiglio di Amministrazione sono gratuite. Il Consiglio di Amministrazione è coperto da un'Assicurazione di Responsabilità Civile a tutela dei Consiglieri di Amministrazione nell'ambito delle proprie funzioni.

Nome e Cognome	Carica Ricoperta	In carica
Amilcare Boccuccia	Direttore Esecutivo e Legale Rappresentante	Dalla costituzione
Alvimar D'Agostini	Vice Direttore Esecutivo	08/06/2018
Antonio Isidoro Andueza	Consigliere	28/04/2016
Jorge Gallardo	Consigliere	30/03/2011
Ciro Vitiello	Consigliere	04/06/2014

LA FONDAZIONE È DOTATA DI ALTRI TRE ORGANI:

- 1) IL SEGRETARIO GENERALE: ANGELA MATULLI.**
- 2) L'ORGANO DI CONTROLLO: DOTT. CARLO PINNA. LA CARICA DEL REVISORE INTERNO È PRO-BONO.**
- 3) L'ORGANO DI REVISIONE LEGALE DEI CONTI INCARICATO DELLA REVISIONE ESTERNA: PER IL 2020 DOTT. LORENZO CINGOLO**

RISORSE UMANE



Auditor esterno

Verifica e certifica le procedure e la responsabilità della Fondazione nei confronti della legge e di tutte le parti interessate

L'Audit e la Relazione di Missione vengono pubblicati ogni anno sul sito della Fondazione: lasallefoundation.org



Il personale dipendente è contrattato attraverso il CCNL Agidae, ambito di applicazione AREA ACCOGLIENZA – SERVIZI – ATTIVITÀ ARTISTICHE, CULTURALI E SPORTIVE, livello C1, in servizio full-time. Il contratto con uno dei dipendenti è terminato il 30.11.2020. Il rapporto tra retribuzione annua lorda massima e minima dei lavoratori dipendenti dell'ente corrisponde a 1,036 che arrotondato per eccesso è 1,04.

La Fondazione sponsorizza per il proprio personale dipendente piani di formazione specialistici in aree strategiche rispetto alle funzioni svolte dai diversi componenti dello staff. La formazione continua è l'elemento chiave che consente all'organizzazione di adattarsi ai rapidi mutamenti del settore.

La carica di Direttore Associato Solidarietà e Sviluppo è attribuita ad un religioso confesso della Congregazione e non è remunerata dalla Fondazione.

FINANZIATORI E PARTNER



BENEFICIARI DIRETTI E INDIRETTI

90.000
beneficiari

di cui

23.000
studenti

972
borse di studio

735
donne e bambine

3928
educatori formati

Le persone beneficiarie dei progetti promossi dalla Fondazione provengono da una situazione di vulnerabilità socio-economica e/o da condizioni culturali sfavorevoli. Queste devono manifestare volontariamente il desiderio di ricevere l'assistenza o il servizio previsto nelle attività di progetto. È richiesta la partecipazione, per quanto loro possibile, alla realizzazione dei programmi, dei progetti e delle attività di sviluppo comunitario.

La Fondazione ha raggiunto nel 2020, 90.000 beneficiari, tra cui 23.000 studenti di ogni ordine e grado in 16 paesi in via di sviluppo, elargendo 972 borse di studio, favorendo l'inclusione educativa di 735 fra donne e bambine, formando complessivamente 3928 educatori. I beneficiari diretti vengono calcolati grazie alle statistiche delle istituzioni locali coinvolte nei progetti, i dati provengono dai rapporti intermedi o finali dei progetti.

I BENEFICIARI INDIRETTI DELLE ATTIVITÀ DI PROGETTO NEL 2020 SONO STIMATI IN 300.000 PERSONE. SONO CALCOLATI CONSIDERANDO, A SECONDA DEGLI OBIETTIVI DEL PROGETTO SPECIFICO, LE SEGUENTI CATEGORIE:

- i genitori/caregiver degli studenti, gli insegnanti delle scuole costruite, ristrutturate, o ampliate;
- i membri della comunità locale che beneficia del positive-side-effect in caso di progetti IGA, agricoli e di resilienza alimentare;
- se l'obiettivo del progetto è la costituzione di uno Steering Committee Nazionale nel paese in via di sviluppo per la Child Safeguard, il calcolo dei beneficiari è una stima rispetto ai dati demografici disponibili che viene ponderata con le statistiche delle varie istituzioni educative e sociali coinvolte.

FORNITORI

La Fondazione ha diverse tipologie di fornitori: nazionali, comunitari e non comunitari. I fornitori nazionali si attengono alla normativa italiana attualmente in vigore. I fornitori comunitari, per le cessioni di beni e le prestazioni di servizi, sono assoggettati al regime reverse charge come da Direttiva 2006/112/CE. I fornitori non comunitari, sono assoggettati alle regolamentazioni vigenti nel proprio paese. La procedura applicata dalla Fondazione per la scelta dei fornitori prevede:

- Per importi inferiori a 15.000 Euro da fornitori nazionali e/o comunitari per beni mobili, la ricezione di almeno 3 proforma comparabili per l'acquisto dello stesso bene/o servizio;
- Per importi superiori a 15.000 Euro di beni mobili da fornitori non comunitari la ricezione di almeno 3 proforma comparabili per l'acquisto dello stesso bene/o servizio e il recepimento del verbale di scelta da parte del comitato locale di gestione progetto;
- Per importi superiori, per acquisto di beni mobili e/o investimenti capitali per costruzioni di edilizia scolastica la Fondazione si attiene alle leggi vigenti nel paese di implementazione del progetto, che possono includere la pubblicazione del bando di gara su giornali nazionali e/o media locali, verifica dei requisiti legali dei contractors, verifica ove possibile con visite sul campo. Per procedura interna la Fondazione richiede la presentazione di 3 preventivi di costruttori locali, copia del verbale di scelta del comitato locale di gestione progetto, valutazione tecnica di un ingegnere locale, ove richiesto copia della valutazione dell'impatto ambientale e permesso di costruzione certificato dall'autorità locale.

In base ai requisiti dei donatori per la rendicontazione, la Fondazione può richiedere che il report finanziario sia certificato da un chartered auditor locale.

RELAZIONE CON LA PUBBLICA AMMINISTRAZIONE

La Fondazione, oltre ai contributi derivanti dalla campagna 5x1000, non ha percepito fondi dalla pubblica amministrazione italiana. La Fondazione articola i propri sforzi di advocacy e sensibilizzazione in Italia e in Europa attraverso la Federazione FOCSIV di cui è socio osservatore. I progetti di cooperazione allo sviluppo posti in essere sono sempre approvati e/o co-progettati e/o dalle istituzioni locali competenti.

COLLETTIVITÀ



La Congregazione dei Fratelli delle Scuole Cristiane - De La Salle è presente in 80 paesi del mondo, la Fondazione è stata costituita nel 2011 per coordinare gli sforzi di solidarietà e sviluppo internazionale della rete lasalliana nel mondo, e favorire la sostenibilità dei progetti educativi e socio-educativi, in particolare negli ambiti della sostenibilità finanziaria e di risorse umane locali, ma anche promuovendo progressivamente la sostenibilità ambientale.

- **FRATELLI NELLA MISSIONE:** religiosi confessi che gestiscono le opere Lasalliane nel mondo
- **REGIONI:** continenti geografici
- **COLLABORATORI:** Personale docente e non docente locale che opera nelle missioni

MISSIONE EDUCATIVA LASALLIANA

1.137 Opere educative

1.039.257 Alunni

1.567 Fratelli nella Missione: 1,49 % della MEL

103.542 Collaboratori

- 60.294 donne - 58,23%**
- 42.767 uomini - 41,30%**
- 481 religiosi-e/preti 0,47%**

PER REGIONI

	PARC	RELAF	RELAL	RELAN	RELEM
Opere educative	177	106	302	82	470
Alunni	206.102	73.603	340.159	71.547	347.846
Collaboratori	22.050	4.429	28.544	9.864	38.655
Fratelli nella Missione	316	238	522	151	340

Presenze lasalliane in 80 paesi:

Ci sono Fratelli in 77 paesi (in TRE paesi ci sono opere, ma non Fratelli).

Ci sono opere lasalliane in 79 paesi (in UN paese ci sono Fratelli, ma nessuna opera).

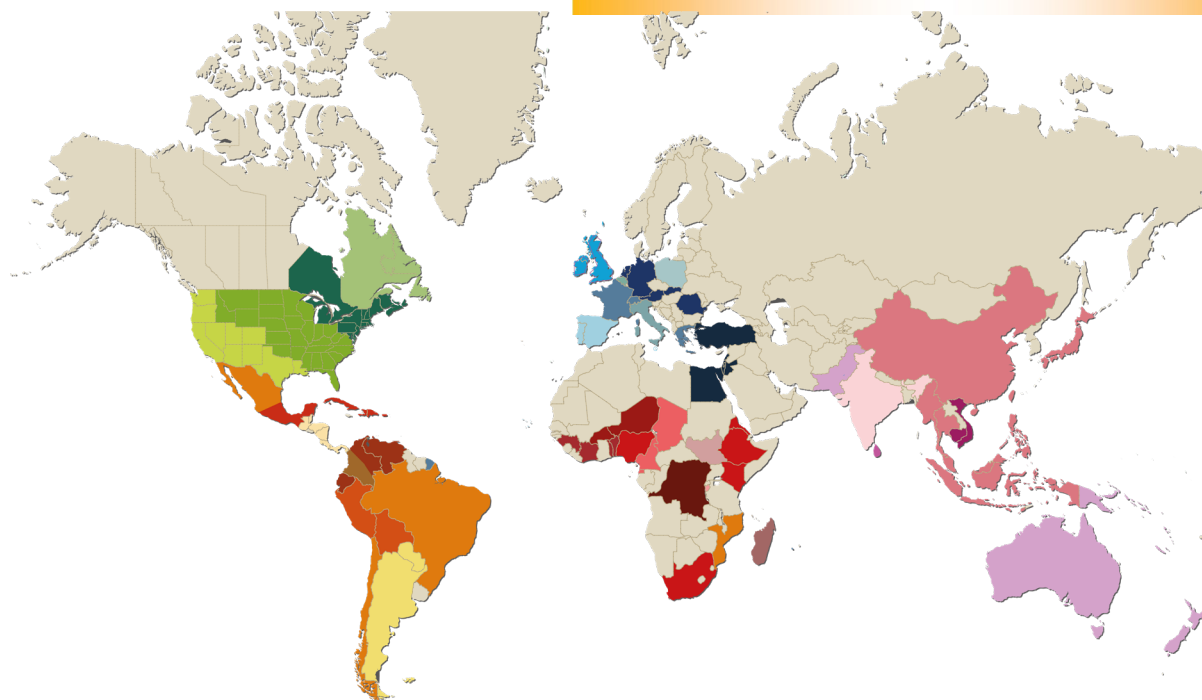

OBIETTIVI E ATTIVITÀ

01. OPPORTUNITÀ EDUCATIVE PER TUTTI

Come possiamo creare un mondo più giusto ed equo per bambine, bambini e giovani in contesti fragili? Dando loro gli strumenti per costruirlo!

Per questo motivo ci impegniamo a garantire il loro diritto all'istruzione: lo strumento più potente per portare il cambiamento nelle loro vite e nel mondo.

Per promuovere opportunità educative per tutti, costruiamo nuovi centri educativi, formali e non formali, in contesti di marginalizzazione e avviamo corsi di formazione professionale per favorire l'accesso dei giovani al mercato del lavoro locale e dare una seconda opportunità a chi ha dovuto abbandonare la scuola.

Lavoriamo con le nostre scuole, di ogni ordine e grado, per migliorare ed ampliare le loro strutture e l'offerta educativa. Offriamo borse di studio e programmi specifici per l'inclusione di donne e bambine, studenti con disabilità e gruppi vulnerabili, perché l'accesso a un'educazione di qualità, equa ed inclusiva è un diritto di tutti e tutte.

in **16** paesi a beneficio di **23K** studenti

972
borse di studio
stanziare

Abbiamo favorito
l'inclusione educativa di



735
donne e bambine



2 nuove
scuole
sono state completate

abbiamo sostenuto l'attività di:

10
scuole primarie e
secondarie

7
università e centri di
educazione terziaria

6
centri educativi
non formali

 ampliare e migliorare
le strutture scolastiche

 favorire azioni per
l'inclusione sociale
ed educativa

GRAZIE A
PROGETTI
PER

 rinnovare il
materiale didattico
e creare nuovi
laboratori

 realizzare mense e
dormitori



Abbiamo formato

3928

educatori e genitori/
caregivers



in **4** paesi

A beneficio di

280K

persone



02. FORMAZIONE E DIRITTI DELL'INFANZIA

Per rendere la scuola un ambiente protetto dove tutti e tutte si sentano al sicuro

In ogni progetto realizzato, la nostra priorità è promuovere i diritti dell'infanzia e rendere la scuola un ambiente protetto e sicuro, accogliente e di ascolto, dove i più piccoli si sentano liberi di esprimersi e certi di essere ascoltati. Per questo ogni anno realizziamo corsi di formazione per educatori, dirigenti e personale ausiliario sui diritti dei bambini e degli adolescenti, sulla resilienza e sulle buone pratiche di pedagogia innovativa. Coinvolgiamo anche i nostri studenti e le loro famiglie, così che l'azione educativa che si vive nei nostri centri continui anche a casa e nelle comunità in cui operiamo!

03. SOSTENIBILITÀ E SICUREZZA ALIMENTARE

Comunità educative sostenibili da un punto di vista ambientale, sociale ed economico

In linea con la tradizione lasalliana, le nostre scuole diventano centri di sviluppo comunitario e di promozione di pratiche verdi e sostenibili. Dai nostri centri, si moltiplicano i progetti per migliorare le condizioni di vita delle comunità circostanti,

attraverso impianti per la distribuzione di acqua potabile, programmi alimentari e corsi di agricoltura e allevamento, utilizzando energia pulita e rinnovabile e promuovendo la salvaguardia e l'uso responsabile delle risorse naturali.

NEL 2020
abbiamo realizzato:

3 progetti per la distribuzione di acqua pulita e potabile



4 progetti per agricoltura e allevamento



2 programmi alimentari

a beneficio di



17K
persone

OBIETTIVI DI SVILUPPO SOSTENIBILE (OSS) DELL'AGENDA 2030 NAZIONI UNITE

L'azione della Fondazione ha risposto ai seguenti Obiettivi di Sviluppo Sostenibile condivisi con le Nazioni Unite per uno sviluppo più equo e sostenibile: 1, 2, 3, 4, 5, 6, 8, 9, 10, 16.

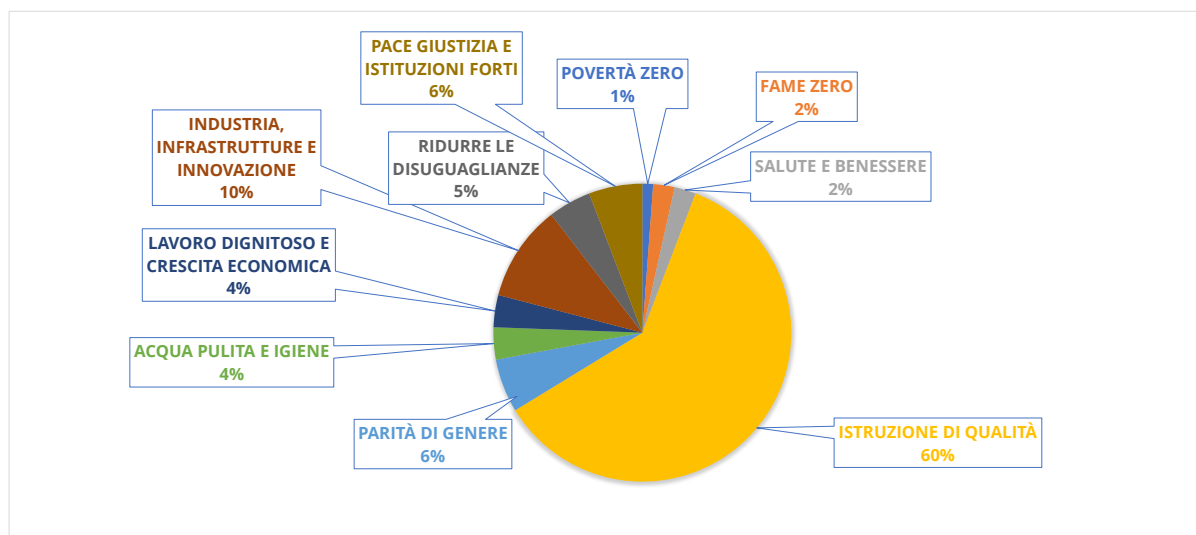

04. VOLONTARIATO INTERNAZIONALE

Opportunità per tutti, al servizio dei più **vulnerabili**

Le misure preventive contro la diffusione della pandemia da Covid-19 hanno impedito il normale svolgimento delle attività di coordinamento del volontariato internazionale. La Fondazione non ha quindi potuto favorire la connessione tra nuovi volontari e i progetti lasalliani, pur avendo ricevuto circa 20 candidature spontanee di volontari interessati.

Il forte sviluppo del lavoro e della comunicazione online ha però allo stesso tempo favorito un'opportunità di rafforzamento degli strumenti di lavoro per il coordinamento del volontariato internazionale ed ha aperto nuove opportunità di dialogo e nuovi scambi per il lavoro futuro con alcuni partner locali, programmi e reti lasalliane di volontariato nei cinque continenti.

Nel 2020, sono stati approvati due dei progetti di volontariato internazionale presentati nel programma del Governo Italiano di Servizio Civile Universale, in partenariato con la Fondazione Bolivia Digna di Cochabamba, in Bolivia e con l'Asociación Tarpusunchis presso la Comunità Fe y Alegría N°43 - Ventanilla di Lima, in Perù. La Fondazione ha ricevuto 15 candidature per il progetto in Bolivia e 5 per il progetto in Perù, potendo così selezionare i 4 volontari che saranno impegnati, per un anno, a partire da maggio del 2021.

Alla fine del 2020 è cominciato il processo di progettazione per 4 nuove sedi lasalliane italiane, che porterà alla scrittura e progettazione di nuovi progetti di Servizio Civile Universale nel 2021.

La Fondazione ha inoltre lanciato nuovi modi per coinvolgere i giovani nelle sue attività attraverso canali online.

Sono stati stretti 3 accordi di partenariato con altrettante Università italiane ed europee, che permetteranno alla Fondazione di ricevere 4 giovani come stagisti nel 2021.

05. CAMPAGNE

\$ 11M
DI USD
DISTRIBUITI*

226
INIZIATIVE
NEL MONDO*

LA NOSTRA RISPOSTA ALL'EMERGENZA COVID-19

#LaSalleCovid19: una campagna mondiale per i più vulnerabili

Ad aprile 2020, insieme alla rete globale La Salle, abbiamo lanciato l'iniziativa "#LaSalleCovid19" – una campagna di sensibilizzazione e raccolta fondi, realizzata in 80 paesi per promuovere solidarietà e vicinanza e aiutare i più vulnerabili a rispondere all'emergenza COVID-19.

“Prima del virus arriverà la fame”

Questo è il messaggio che abbiamo ricevuto dai contesti più fragili in cui operiamo, dove migliaia di famiglie non hanno più avuto i mezzi per procurarsi il cibo e altri beni di prima necessità.

Per questo motivo abbiamo sostenuto azioni umanitarie per la distribuzione di cibo e materiale igienico sanitario in 14 paesi, a beneficio di 50 mila persone.

*Dati relativi a tutte le realtà che hanno aderito alla campagna

L'APPELLO PER BEIRUT DOPO L'ESPLOSIONE

Il 4 agosto, una forte esplosione ha distrutto il centro di Beirut, la capitale del Libano, uccidendo centinaia di persone e ferendone migliaia. L'esplosione è partita dalla zona portuale della città, radendo al suolo gli edifici e causando danni significativi anche a tre scuole Lasalliane.

Il giorno dopo l'esplosione, abbiamo lanciato un appello di emergenza sotto l'hashtag #LaSalleForBeirut, per ricostruire le nostre scuole e aiutare le famiglie in difficoltà.

Grazie alle donazioni ricevute dalla famiglia Lasalliana e da organizzazioni internazionali, abbiamo raccolto 1.8 M di USD, che ci hanno permesso di riportare i nostri studenti tra i banchi di scuola già a novembre 2020, al momento della riapertura scolastica nazionale.



In sinergia con altre organizzazioni locali, abbiamo avviato un programma per la distribuzione di pasti caldi inizialmente, e successivamente di pacchi alimentari alle famiglie in difficoltà.



Nei giorni seguenti l'esplosione, numerosi volontari, alunni, ex alunni e insegnanti, sono accorsi nelle nostre scuole per portare via le macerie e permettere l'inizio dei lavori di ristrutturazione.



A novembre 2020, gli studenti sono tornati a scuola in presenza. Successivamente, sono stati disposti periodi di lockdown nazionale nei quali gli studenti hanno continuato le lezioni in didattica a distanza.



HELP YOUR CLASSMATES IN VENEZUELA

10.878
EURO



ABBIAMO RISO PER UNA COSA SERIA realizzata con FOCSIV

6.959
EURO

In un'ottica di accountability, il lancio, la chiusura, gli aggiornamenti sull'implementazione dei progetti e i risultati raggiunti con le raccolte fondi, sono pubblicati sui canali web e/o social della Fondazione. Gli aggiornamenti specifici sono divulgati anche attraverso la newsletter della Fondazione. Le elargizioni liberali dei donatori privati a favore delle campagne di raccolta fondi sono vincolate a progetto, anche nel caso in cui siano ricevute attraverso la piattaforma Paypal. Alla fine delle campagne un report viene pubblicato e divulgato. Nel caso in cui il donatore privato non abbia fornito un recapito per ricevere aggiornamenti, può seguire l'andamento del progetto sul sito istituzionale.

Nell'anno 2020, la Fondazione non ha rilevato particolari criticità, il Consiglio di Amministrazione ha debitamente dibattuto una possibile crisi di fundraising per le entrate a progetto causata dalla crisi economica post Covid-19 nella riunione del 15 giugno. Il CdA ha concordato che la Fondazione deve evitare di farsi carico dei costi operativi delle istituzioni locali beneficiarie dei progetti, in quanto i mezzi disponibili non sarebbero sufficienti ad assicurare la continuità dei loro programmi nel lungo periodo.

Per ogni ulteriore dettaglio si consulti l'audit relativo al bilancio di esercizio 2020 sul sito web istituzionale della Fondazione <https://it.lasallefoundation.org/>

La Fondazione ha investito il proprio fondo di dotazione in titoli etici e si avvale della consulenza di una società specializzata, la Christian Brothers Investment Services, per assicurarsi che i propri investimenti non contribuiscano alla violazione di diritti umani, non siano investiti in società che producono armi di qualunque tipologia o anche solo parti di esse e che non siano investiti in fondi speculativi e titoli derivati.

SITUAZIONE ECONOMICO- FINANZIARIA

RISORSE ECONOMICHE	2020
Finanziamenti da Privati	153.284,49 €
Finanziamenti da Istituzioni private	3.802.996,48 €
Finanziamenti da Soci	3.318.883,30 €
Finanziamenti pubblici quote 5x1000 di competenza dell'anno 2019/2018	3.737,75 €
TOTALE	7.278.902,02 €

MONITORAGGIO SVOLTO DALL'ORGANO DI CONTROLLO

L'Organo di controllo ha predisposto appositi monitoraggi, così come previsto al comma 7 dell'art. 30 del medesimo Decreto, relativamente all'osservanza delle finalità civiche, solidaristiche e di utilità sociale, con particolare riferimento alle disposizioni di cui agli articoli 5 -6-7 e 8 e quindi con riferimento alla tipologia dell'attività svolta in conformità delle norme che la disciplinano, all'assenza dello scopo di lucro, alla destinazione del Patrimonio, alla raccolta fondi e all'osservanza del divieto di distribuzione utili anche in modo indiretto.

VISITE E MISSIONI DI MONITORAGGIO REALIZZATE NEL 2020

Non essendo stato possibile nel 2020, effettuare visite di monitoraggio ai progetti in presenza, la Fondazione si è avvalsa di procedure di monitoraggio da remoto. Ogni project manager locale oltre ai report finanziari e narrativi e alla relativa documentazione è tenuto a presentare documentazione relativa a:

- Ultima verifica della Child Protection Policy dell'istituzione e relativo verbale della riunione per la verifica del rispetto degli standard;
- Checklist di verifica delle procedure finanziarie e di rendicontazione firmata dal financial manager del progetto, e se richiesto audit di progetto e audit dell'istituzione;
- Nel caso di un progetto di costruzione, la valutazione tecnica di un ingegnere locale a fine progetto di costruzione.

Progetto	Paese	Data
Ethiopian Catholic University	Etiopia	Gennaio
La Salle School Rumbek	Sud Sudan	Gennaio
Ethiopian Catholic University	Etiopia	Gennaio
Progetto Fratelli	Libano	Febbraio
La Salle Schools	Rwanda	Febbraio

Indirizzo

Via Aurelia 476, 00165
Roma, Italia

Telefono

+39 06 66-52-31

Email / Web

foundation@lasalle.org
www.lasallefoundation.org