

Dott. Lorenzo Cingolo
Dottore Commercialista
Revisore Contabile

Al. Sigg. Associati della Fondazione
DE LA SALLE SOLIDARIETA'
INTERNAZIONALE – ONLUS
Via Aurelia n. 476
00165 – Roma

RELAZIONE DEL REVISORE INDIPENDENTE AI SENSI DELL'ART. 14 D.Lgs.27 Gennaio 2010 n. 39

Relazione sul bilancio d'esercizio

Ho svolto la revisione contabile dell'allegato bilancio d'esercizio al 31-12- 2021 della Fondazione De La Salle Solidarietà Internazionale Onlus costituito dallo stato patrimoniale , dal rendiconto gestionale, dal rendiconto degli incassi e dei pagamenti, dalla nota integrativa e dalla Relazione della Missione.

Responsabilità degli amministratori per il bilancio d'esercizio

Gli amministratori sono responsabili per la redazione del bilancio d'esercizio che fornisca una rappresentazione veritiera e corretta in conformità alle norme italiane che ne disciplinano i criteri di redazione e, nei termini previsti dalla legge, per quella parte del controllo interno degli stessi ritenuta necessaria per consentire la redazione di un bilancio che non contenga errori significativi dovuti a frodi o a comportamenti o eventi non intenzionali.

Gli amministratori sono responsabili per la valutazione della capacità della società di continuare ad operare come un'entità in funzionamento e, nella redazione del bilancio d'esercizio, per l'appropriatezza dell'utilizzo del presupposto della continuità aziendale, nonché per una adeguata informativa in materia. Gli amministratori utilizzano il presupposto della continuità aziendale nella redazione del bilancio d'esercizio a meno che abbiano valutato che sussistano le condizioni per la liquidazione della Fondazione o per l'interruzione dell'attività o non abbiano alternative realistiche a tali scelte.

Responsabilità del revisore

Il mio obiettivo è l'acquisizione di una ragionevole sicurezza che il bilancio di esercizio nel suo complesso non contenga errori significativi, dovuti a frodi o a comportamenti o eventi non intenzionali, e l'emissione di una relazione di revisione che include il mio giudizio. Per ragionevole sicurezza si intende un livello elevato di sicurezza che tuttavia non fornisca la garanzia che una revisione contabile svolta in conformità ai principi di revisione internazionali ISA Italia individui sempre un errore significativo, qualora esistente. Gli errori possono derivare da frodi o da comportamenti o eventi non intenzionali e sono considerati significativi qualora ci si possa ragionevolmente attendere che essi, singolarmente o nel loro insieme siano in grado di influenzare le decisioni economiche prese dagli utilizzatori sulla base del bilancio di esercizio.

Nell'ambito della revisione contabile svolta in conformità ai principi di revisione internazionali (ISA Italia), ho esercitato il giudizio professionale ed ho mantenuto lo scetticismo professionale per tutta la durata della revisione contabile. Ho valutato l'appropriatezza dei principi contabili utilizzati nonché la ragionevolezza delle stime contabili effettuate dagli amministratori, inclusa la relativa informativa.

E' mia la responsabilità di esprimere un giudizio sul bilancio d'esercizio sulla base della revisione contabile. Ho svolto la revisione contabile in conformità ai principi di revisione internazionale (ISA Italia elaborati ai sensi dell'art. 11, comma 3, del d.lgs. 39/2010).

Tali principi richiedono il rispetto dei principi etici, nonché la pianificazione e lo svolgimento della revisione contabile al fine di acquisire una ragionevole sicurezza che il bilancio d'esercizio non contenga errori significativi.

La revisione contabile comporta lo svolgimento di procedure volte ad acquisire elementi probativi a supporto degli importi e delle informazioni contenuti nel bilancio di esercizio.

Le procedure scelte dipendono dal giudizio professionale del revisore, inclusa la valutazione dei rischi di errori significativi nel bilancio d'esercizio dovuti a frodi o a comportamenti o eventi non intenzionali.

Sono giunto ad una conclusione sull'appropriatezza dell'utilizzo da parte degli amministratori del presupposto della continuità aziendale e, in base agli elementi probativi acquisiti, sull'eventuale esistenza di una incertezza significativa riguardo a eventi o circostanze che possono far sorgere dubbi significativi sulla capacità della Fondazione di continuare ad operare come un'entità in funzionamento.

Le mie conclusioni sono basate sugli elementi probativi acquisiti fino alla data della presente relazione. Tuttavia, eventi o circostanze successivi possono comportare che la Fondazione cessi di operare come un'entità in funzionamento.

Giudizio

A mio giudizio il bilancio di esercizio fornisce la rappresentazione veritiera e corretta della situazione patrimoniale e finanziaria della Fondazione Onlus De La Salle Solidarietà Internazionale al 31 Dicembre 2021 e del risultato economico chiuso a tale data, in conformità alle norme italiane che ne disciplinano i criteri di relazione.

Relazione su altre disposizioni di legge e regolamenti

Giudizio sulla coerenza della relazione della Missione con il bilancio di esercizio.

Gli amministratori della Fondazione sono responsabili per la predisposizione della relazione sulla gestione della Fondazione al 31 Dicembre 2021, incluse la sua coerenza con relativo bilancio d'esercizio e la sua conformità alle norme di legge.

Ho svolto le procedure indicate nel principio di revisione (ISA ITALIA) n. 720B al fine di esprimere, come richiesto dalle norme di legge, un giudizio sulla coerenza della relazione della Missione, la cui responsabilità compete agli amministratori della Fondazione Onlus De La Salle Solidarietà Internazionale, con il bilancio di esercizio della Fondazione stessa al 31 Dicembre 2021. A mio giudizio la relazione della Missione è coerente con il bilancio della Fondazione Onlus De La Salle Solidarietà Internazionale al 31 Dicembre 2021.

Roma, li 14.04.2022

Dott. Lorenzo Cingolo

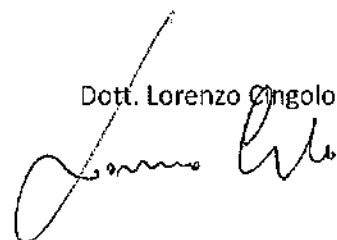

BILANCIO DAL 01/01/2021 AL 31/12/2021

Stato patrimoniale

Attivo	Dati in Euro	Dati in Euro
	31/12/2021	31/12/2020
A) Quote associative ancora da versare		
B) Immobilizzazioni		
I) Immobilizzazioni immateriali		
1) Costi di ricerca, sviluppo e di pubblicità	481,90	963,80
2) Diritti di brevetto industriale e diritti di utilizzo di opere dell'ingegno		
3) Spese manutenzioni da ammortizzare		
4) Licenze e Software	0,00	0,00
5) Immobilizzazioni in corso ed acconti		
6) Fondi Ammortamento Beni Immateriali	0,00	0,00
Totale	481,90	963,80
II) Immobilizzazioni materiali		
2) Impianti e macchinari	2.904,00	2.904,00
3) Mobili e Arredi	10.376,10	10.376,10
4) Beni inferiori a 516 Euro	2.379,58	2.119,59
5) Macchinari elettronici	7.291,79	5.768,31
6) Fondi Ammortamento Beni Materiali	-16.720,64	-14.208,11
Totale	6.230,83	6.959,89
III) Immobilizzazioni finanziarie		
1) Partecipazioni		
2) Crediti di cui esigibili entro l'esercizio successivo		
3) Altri titoli	761.429,01	727.003,75
Totale	761.429,01	727.003,75
TOTALE IMMOBILIZZAZIONI (B)	768.141,74	734.927,44
C) Attivo circolante		
I) Rimanenze:		
1) Materie prime, sussidiarie e di consumo		
2) Prodotti in corso di lavorazione e semilavorati		
3) Lavori in corso su ordinazione		
4) Prodotti finiti e merci		
5) Acconti		
Totale		
II) Crediti		

1) Verso clienti		
1) Esigibili entro l'esercizio successivo		
2) Esigibili oltre l'esercizio successivo		
2) Verso altri		
1) Esigibili entro l'esercizio successivo	68.198,99	50.052,08
2) Esigibili oltre l'esercizio successivo		
3) Acconto IRAP	3.342,00	4.721,00
4) Anticipo a fornitori	126.017,76	2.650,00
5) Crediti v/INAIL	0,00	0,00
6) Note credito da ricevere	0,00	0,00
7) Erario c/lva	0,00	3.434,61
8) Dipendenti c/Anticipi	0,00	2.000,00
Totale	197.558,75	62.857,69
III) Attività finanziarie non immobilizzate		
1) Partecipazioni		
3) Altri titoli	36.048,95	32.760,22
Totale	36.048,95	32.760,22
IV) Disponibilità Liquide		
1) Depositi bancari e postali	3.409.066,12	2.238.247,53
2) Assegni		
3) Denaro e valori in cassa	8.523,18	5.976,81
Totale	3.417.589,30	2.244.224,34
Totale attivo circolante	3.651.197,00	2.339.842,25
D) Ratei e risconti	0,00	0,00
TOTALE ATTIVO	4.419.338,74	3.074.769,69

Passivo	Dati in Euro	Dati in Euro
	31/12/2021	31/12/2020
A) Patrimonio netto		
1) Fondo di dotazione dell'ente	120.000,00	120.000,00
II) Patrimonio vincolato		
1) Riserve statutarie		
2) Fondi vincolati per decisione degli organi istituzionali		
3) Fondi vincolati destinati da terzi		

4) Fondo di Gestione da Destinare	223.527,21	0,00
III) Patrimonio libero		
1) Risultato gestionale esercizio precedente	3.090,82	5.882,88
2) Risultato gestionale esercizio in corso	752,80	-2.792,06
Totale	347.370,83	123.090,82
B) Fondi per rischi e oneri		
I) Fondi Ammortamento altri beni		
II) Altri		
Totale	0,00	0,00
C) Trattamento di fine rapporto di lavoro subordinato	23.713,22	29.095,89
D) Debiti		
I) Debiti verso banche		
1) Esigibili entro l'esercizio successivo	583,85	14,95
2) Esigibili oltre l'esercizio successivo		
3) Differenze cambi da valutazione		
II) Debiti verso altri finanziatori		
1) Esigibili entro l'esercizio successivo		
2) Esigibili oltre l'esercizio successivo		
III) Acconti		
1) Esigibili entro l'esercizio successivo		
2) Esigibili oltre l'esercizio successivo		
IV) Debiti verso fornitori		
1) Esigibili entro l'esercizio successivo	0,00	72.424,49
2) Esigibili oltre l'esercizio successivo		
XII) Debiti tributari		
1) Entro 12 mesi	11.595,70	8.927,20
2) Oltre 12 mesi		
XIII) Debiti verso istituti di previdenza e di sicurezza sociale		
1) Entro 12 mesi	7.178,44	4.454,50
2) Oltre 12 mesi		
XIV) Altri debiti		
1) Entro 12 mesi	129.836,76	4,41
2) Oltre 12 mesi	0,00	0,00
3) Debiti per progetti	3.899.059,94	2.836.757,43
TOTALE DEBITI	4.048.254,69	2.922.582,98

E) Ratei e risconti		
TOTALE PASSIVO	4.419.338,74	3.074.769,69

Stato Patrimoniale per macroclassi

ATTIVO STATO PATRIMONIALE

	Dati in Euro	Dati in Euro
ATTIVO	31/12/2021	31/12/2020
A) Crediti verso associati per versamento quote		
B) Immobilizzazioni		
<i>I - Immobilizzazioni immateriali:</i>	481,90	963,80
<i>II - Immobilizzazioni materiali:</i>	6.230,83	6.959,89
<i>III - Immobilizzazioni finanziarie:</i>	761.429,01	727.003,75
Totale immobilizzazioni (B)	768.141,74	734.927,44
C) Attivo circolante		
<i>I - Rimanenze:</i>	0	0
<i>II - Crediti</i>	197.558,75	62.857,69
<i>III - Attività finanziarie non immobilizzazioni</i>	36.048,95	32.760,22
<i>IV - Disponibilità liquide</i>	3.417.589,30	2.244.224,34
Totale attivo circolante (C)	3.651.197,00	2.339.842,25
D) Ratei e risconti	0,00	0
Totale Attivo	4.419.338,74	3.074.769,69

PASSIVO STATO PATRIMONIALE

	Dati in Euro	Dati in Euro
PASSIVO	31/12/2021	31/12/2020
A) Patrimonio netto		
<i>I - Fondo di dotazione dell'ente:</i>	120.000,00	120.000,00
<i>II - Patrimonio vincolato:</i>	223.527,21	0,00
<i>III - Patrimonio libero:</i>	3.843,62	3.090,82
Totale (A)	347.370,83	123.090,82
B) Fondi per rischi ed oneri	0	0
C) Trattamento di fine rapporto di lavoro subordinato	23.713,22	29.095,89

D) Debiti	4.048.254,69	2.922.582,98
E) Ratei e risconti	0,00	0
Totale passivo	4.419.338,74	3.074.769,69

CONTI D'ORDINE

- 1) relativi agli impegni
- 2) relativi a garanzie e altri rischi in corso
- 3) relativi ai beni di terzi presso l'ente
- 4) relativi a beni propri presso terzi

	Dati in Euro	Dati in Euro		Dati in Euro	Dati in Euro
Rendiconto Gestionale	31/12/2021	31/12/2020		31/12/2021	31/12/2020
ONERI			PROVENTI E RICAVI		
1) Oneri da attività tipiche			1) Proventi e ricavi da attività tipiche		
1.1. Acquisti		0,00	1.1. Da contributi su progetti	177.000,00	370.182,71
1.2. Servizi	0,00	0,00	1.2. Da contratti con enti pubblici		
1.3. Godimento beni di terzi			1.3. Da soci ed associati		
1.4. Personale			1.4. Da non soci		0,00
1.5. Ammortamenti			1.5. Altri proventi e ricavi	3.405,48	5.182,52
1.6. Oneri diversi di gestione					
TOTALE ONERI DA ATTIVITA' TIPICHE	0,00	0,00	TOTALE PROVENTI E RICAVI DA ATTIVITA' TIPICHE	180.405,48	375.365,23
2) Oneri promozionali e di raccolta fondi			2) Proventi da raccolta fondi		
2.1. Oneri promozionali e di raccolta fondi	6.179.682,11	8.087.498,15	2.1. Proventi da raccolta fondi	6.179.682,11	8.087.498,15
TOTALE ONERI PROMOZIONALI E DI RACCOLTA FONDI	6.179.682,11	8.087.498,15	TOTALE PROVENTI DA RACCOLTA FONDI	6.179.682,11	8.087.498,15
3) Oneri da attività accessorie			3) Proventi e ricavi da attività accessorie		
3.1. Acquisti			3.1. Da attività connesse e/o gestioni commerciali accessorie		
3.2. Servizi			3.2. Da contratti con enti pubblici		
3.3. Godimento beni di terzi			3.3. Da soci ed associati		
3.4. Personale			3.4. Da non soci		
3.5. Ammortamenti			3.5. Altri proventi e ricavi	10,36	24,40
3.6. Oneri diversi di gestione	0,00	0,00			
TOTALE ONERI DA ATTIVITA' ACCESSORIE	0,00	0,00	TOTALE PROVENTI E RICAVI DA ATTIVITA' ACCESSORIE	10,36	24,40
4) Oneri finanziari e patrimoniali			4) proventi finanziari e patrimoniali		
4.1. Su rapporti bancari	6.001,65	6.082,97	4.1. Da rapporti bancari	0,00	2.367,62
4.2. Su prestiti			4.2. Da altri investimenti finanziari prestiti		
4.3. Da patrimonio edilizio			4.3. Da patrimonio edilizio		
4.4. Da altri beni patrimoniali			4.4. Da altri beni patrimoniali		
4.5. Oneri straordinari	672,79	52.645,30	4.5. Proventi straordinari	30.298,09	2.064,16
4.6. Perdite su oscillazione cambi	1.281,66	70.435,00	4.6. Oscillazione cambi positiva	88.127,68	238,23
TOTALE ONERI FINANZIARI E PATRIMONIALI	7.956,10	129.163,27	TOTALE PROVENTI FINANZIARI E PATRIMONIALI	118.425,77	4.670,01
5) Oneri di supporto generale					
5.1. Acquisti	0,00	0,00			
5.2. Servizi	40.747,84	31.800,66			
5.3. Godimento beni di terzi					
5.4. Personale	191.122,14	144.386,49			
5.5. Ammortamenti	2.994,43	6.036,09			

5.6. Oneri diversi di gestione	49.537,30	66.771,19			
5.7 Accantonamento IRAP	5.731,00	4.694,00			
TOTALE ONERI DI SUPPORTO GENERALE	290.132,71	253.688,43			
TOTALE GENERALE COSTI	6.477.770,92	8.470.349,85	TOTALE GENERALE RICAVI	6.478.523,72	8.467.557,79
RISULTATO GESTIONALE POSITIVO	752,80	0,00	RISULTATO GESTIONALE NEGATIVO	0,00	2.792,06

Rendiconto degli incassi dei pagamenti e Situazione Patrimoniale		
	Dati i Euro	Dati i Euro
Periodo amministrativo	31/12/2021	31/12/2020
SEZIONE A Incassi e Pagamenti		
A1) INCASSI DELLA GESTIONE		
Attività tipiche	3.405,48	5.182,52
Raccolta di fondi	7.604.467,49	6.807.715,41
Attività accessorie		
Incassi straordinari		
Dotazione	0,00	0,00
Altri incassi - proventi finanziari		0,00
Subtotale	7.607.872,97	6.812.897,93
A2) INCASSI IN C/CAPITALE		
Incassi derivanti da disinvestimenti	0,00	9.463,24
Incassi da prestiti ricevuti		
Subtotale	0,00	9.463,24
A3) TOTALE INCASSI	7.607.872,97	6.822.361,17
A4) PAGAMENTI DELLA GESTIONE		
Attività tipiche	0,00	0,00
Attività promozionali e Raccolta di fondi	5.985.465,36	8.087.498,15
Attività accessorie		
Attività di supporto generale	405.327,01	234.886,58
Pagamenti straordinari	0,00	0,00
Altri pagamenti - Oneri finanziari	6.001,65	30.000,00
Subtotale	6.396.794,02	8.352.384,73
A5) PAGAMENTI IN CONTO CAPITALE		
Investimenti	37.713,99	22.902,62
Rimborso prestiti		
Subtotale	37.713,99	22.902,62
A6) TOTALE PAGAMENTI	6.434.508,01	8.375.287,35
DIFFERENZA TRA INCASSI E PAGAMENTI	1.173.364,96	-1.552.926,18

A7) FONDI LIQUIDI INIZIALI	2.244.224,34	3.797.150,52
A8) FONDI LIQUIDI A FINE ANNO	3.417.589,30	2.244.224,34

Periodo amministrativo

SEZIONE B Situazione attività e passività al termine dell'anno

Categorie

B1) FONDI LIQUIDI

Dettagli	Euro
Cassa	8.523,18
Pop. Sondrio c/c 7241	1.520.966,87
Pop.re Sondrio USD 7241	261.535,02
Pop.Sondrio c/c 8143 prog.Mexico	81.645,76
Pop.Sondrio c/c 8159 Prog.Developm.	15,48
Pop.Sondrio c/c 8223 Prog.Fratelli	106.197,46
Pop.Sondrio c/c 8713	639,22
Pop.Sondrio c/c 8770	319,31
Pop.re Sondrio USD 8770	1.436.342,93
Pop.Sondrio c/c 8939	1.041,74
Popolare di Sondrio c/c 9045	-22,03
Popolare di Sondrio c/c USD 9045	-22,95
Popolare di Sondrio c/c 9198	407,31
Totale fondi liquidi	3.417.589,30

**B2) ATTIVITÀ
MONETARIE
E FINANZIARIE**

Dettagli	Euro
TITOLI CBIS	535.193,69
Titoli non immobilizzati (Fondo Arca)	36.048,95
Titoli Victorino Fund	226.235,32
TOTALI	797.477,96

Dettagli

Costo (optional)

Valore corrente (opt)

**B3) ATTIVITÀ
DETENUTE PER LA
GESTIONE
DELL'ENTE**

Immobilizzazioni	6.712,73
Crediti	197.558,75
Risconti attivi	0,00
Totale	204.271,48

TOTALE ATTIVITA' 4.419.338,74

B4) PASSIVITÀ

Dettagli	Ammontare dovuto
Patrimonio Netto	347.370,83
Fondi rischi	0
Fondo TFR	23.713,22
Altri Debiti	4.028.896,70
Fornitori	0,00
Banche	583,85
Erario	11.595,70
Previdenziali	7.178,44

scadenza (optional)

TOTALE PASSIVITA' 4.419.338,74

FONDAZIONE DE LA SALLE SOLIDARIETA' INTERNAZIONALE ONLUS

VIA AURELIA 476 – 00165 ROMA

CODICE FISCALE 11267011002

PARTITA IVA 11267011002

NOTA INTEGRATIVA

Al bilancio chiuso al 31/12/2021

Il presente bilancio è redatto in conformità alle indicazioni emanate dal Consiglio Nazionale dei Dottori Commercialisti per i bilanci degli Enti no profit e si compone dello Stato Patrimoniale, del rendiconto gestionale, degli incassi e della Relazione di missione, di vari prospetti contabili e della presente Nota Integrativa.

Lo schema di bilancio è presentato in forma comparativa con il raffronto dei dati dell'esercizio precedente. Lo Stato Patrimoniale rappresenta le singole voci esposte in ordine di liquidità crescente; nel Rendiconto gestionale le voci sono raggruppate in cinque aree. L'area destinata ai proventi contempla esclusivamente le donazioni non essendo presenti attività connesse ed accessorie. Le spese per le attività istituzionali sono essenzialmente rappresentate dalla raccolta fondi e dagli oneri di supporto generale. Separatamente viene indicata l'area delle attività finanziarie.

Il bilancio è espresso in Euro. Con riferimento alle raccomandazioni emanate dal Consiglio Nazionale dei Dottori Commercialisti in merito al contenuto della Nota Integrativa degli Enti no profit, si precisa che:

DE LA SALLE Solidarietà Internazionale è iscritta nella Anagrafe delle Onlus DR/Lazio del 18 Gennaio 2011 art.4 comma 2 DM 18 Luglio 2003 n.266 Protocollo N. 3382

DE LA SALLE Solidarietà Internazionale gode delle agevolazioni fiscali previste dalle norme giuridiche a favore delle Organizzazioni non lucrative di utilità sociale.

La Fondazione, con atto del Notaio Paolo Silvestro del 18/06/2020, ha provveduto all'adeguamento del proprio Statuto in ottemperanza a quanto previsto dal Codice del Terzo Settore di cui al D. Lgs. N. 117/2017. Gli effetti di tali adeguamenti decorreranno dal momento della piena operatività del RUNTS e quindi dopo l'abrogazione definitiva dell'attuale Normativa ONLUS.

CRITERI DI VALUTAZIONE E PRINCIPI CONTABILI

Nella redazione del Bilancio di esercizio sono stati osservati i seguenti principi generali:

- la valutazione delle voci è stata fatta secondo prudenza e nella prospettiva della continuazione dell'attività;

- si è tenuto conto dei rischi e delle perdite di competenza dell'esercizio anche se conosciuti dopo la chiusura di questo.

In particolare i criteri utilizzati sono i seguenti:

Immobilizzazioni Immateriali

Le immobilizzazioni immateriali, iscritte in bilancio al costo di acquisto, sono rappresentate dalle spese per la realizzazione del sito internet e per l'acquisto di un software gestionale. Vengono ammortizzate in cinque anni.

Immobilizzazioni Materiali

Costituite principalmente dall'acquisto di arredi e macchinari elettronici, ammortizzati utilizzando il 100% dell'aliquota base, tranne per i beni acquisiti nell'anno, che sono stati ammortizzati utilizzando il 50% dell'aliquota.

Crediti

Sono esposti al loro presumibile valore di realizzo.

Debiti

Sono esposti al loro valore nominale.

Costi e proventi

Sono esposti in bilancio secondo il principio della prudenza e della competenza.

ANALISI DELLE POSTE DI BILANCIO

Le vicende relative alla gestione sono illustrate nelle informazioni e nei dettagli di seguito forniti, unitamente all'analisi delle voci che compongono lo stato patrimoniale ed il conto economico.

ATTIVO

Immobilizzazioni

Immobilizzazioni Immateriali

Saldo al 31/12/2020 963,80

Saldo al 31/12/2021 481,90

Immobilizzazioni Materiali

Saldo al 31/12/2020 21.168,00

Saldo al 31/12/2021 22.951,47

Immobilizzazioni finanziarie

Saldo al 31/12/2020 727.003,75

Saldo al 31/12/2021 761.429,01

Il Fondo di Dotazione (Endowment) per 120.000,00 Patrimonio indisponibile è stato investito in titoli, che attualmente risultano così suddivisi: CBIS World Equity Euro, titoli CBIS Short Term. Sono presenti titoli del Fondo Arca per 32.760,22. E' presente un fondo denominato "Victorino Fund", su richiesta del benefattore Sig. Rafael Morera, allo scopo di assicurare la copertura dei costi di mantenimento degli edifici delle scuole alla cui costruzione ha contribuito, in Peru, in Madagascar e in Rwanda: con questi fondi sono stati acquistati titoli CBIS Global World Bond e CBIS World Equity. Gli interessi maturati da questi titoli annualmente sono impiegati per il mantenimento degli edifici.

Attivo Circolante

Crediti

Saldo al 31/12/2020 62.857,69

Saldo al 31/12/2021 197.558,75

Disponibilità Liquide

Saldo al 31/12/2020 2.244.224,34

Saldo al 31/12/2021 3.417.589,30

Riguardano le disponibilità liquide depositate presso la Banca Popolare di Sondrio, ad eccezione di euro 8.523,18 depositati nella cassa della Fondazione.

PASSIVO

Patrimonio Netto

Il Patrimonio Netto ammonta a 347.433,33 ed è costituito dal Fondo di Dotazione Patrimonio indisponibile per 120.000,00 incrementato a seguito dei risultati degli anni precedenti per un importo di 3.090,82. Si riepiloga lo stesso:

	Saldo al 31/12/20	Incrementi	Decrementi	Saldo al 31/12/21
Fondo di Dotazione	120.000,00	0	0	120.000,00
Fondi non destinati	0	223.527,21	0	223.527,21
Avanzo di esercizio	3.090,82	752,80	0	3.843,62
Totale				<hr/> 347.370,83

Fondo trattamento di fine rapporto

Le movimentazioni del fondo T.F.R sono indicate nel seguente schema:

Descrizione	Saldo al 31/12/2020	Accantonamenti	Utilizzi	Saldo al 31/12/2021
T.F.R.	29.095,89	9.573,63	14.956,30	23.713,22

La voce raccoglie l'ammontare del TFR spettante agli aventi diritto: al 31 dicembre 2021 risultano in essere 5 rapporti di lavoro dipendente.

DEBITI

Saldo al 31/12/20 2.922.582,98

Saldo a 31/12/21 4.048.254,69

Il totale dei debiti, tutti di durata inferiore ai 12 mesi, risulta così composto:

Fornitori 0,00

Banche 583,85

Erario 11.595,70

Previdenziali 7.178,44

Altri debiti 129.836,76

Debiti per progetti 3.899.059,94

I debiti verso Erario si riferiscono alle ritenute su lavoro dipendente ed alle ritenute d'acconto su compensi, mentre quelli previdenziali riguardano i contributi INPS, di competenza dicembre 2021, da versare nell'anno successivo.

I debiti per progetto pari a 3.899.059,94 si riferiscono alle donazioni percepite nell'anno 2021 ma non ancora impiegate, alla data di bilancio, nei progetti previsti.

CONTO ECONOMICO

PROVENTI

Proventi da raccolta fondi Saldo al 31/12/2020 8.087.498,15

Proventi da raccolta fondi Saldo al 31/12/2021 6.179.682,11

Differenza - 1.907.816,04

Proventi da attività tipiche Saldo al 31/12/2020 375.365,23

Proventi da attività tipiche Saldo al 31/12/2021 180.405,48

Differenza - 194.959,75

Proventi finanziari e patrimoniali Saldo al 31/12/2020	4.670,01
Proventi finanziari e patrimoniali Saldo al 31/12/2021	118.425,77
Differenza	+ 113.755,76

Tranne gli interessi su titoli e oscillazione cambi, tutti gli altri proventi sono costituiti da donazioni per i vari progetti così come specificato e dettagliato nella relazione di missione ed in piccola parte da offerte del 5X1000.

ONERI

Oneri da raccolta fondi Saldo al 31/12/2020	8.087.498,15
Oneri da raccolta fondi Saldo al 31/12/2021	6.179.682,11
Differenza	- 1.907.816,04

Oneri finanziari e patrimoniali Saldo al 31/12/2020	129.163,27
Oneri finanziari e patrimoniali Saldo al 31/12/2021	7.956,10
Differenza	- 121.207,17

Oneri di supporto generale Saldo al 31/12/2020	253.688,43
Oneri di supporto generale Saldo al 31/12/2021	290.132,71
Differenza	+ 36.444,28

Nell'anno 2021 si è proceduto all'inserimento di una nuova unità lavorativa.

Alla data di bilancio la Onlus occupa cinque dipendenti.

Il Direttore esecutivo propone all'assemblea di approvare il rendiconto al 31/12/2021 e di destinare l'avanzo di esercizio a Patrimonio Libero.

Fondazione De La Salle Solidarietà Internazionale Onlus

Il Presidente del Consiglio di Amministrazione



**Ordine dei
Dottori Commercialisti e degli
Esperti Contabili di
Roma**

Carlo Pinna

Piazza Cardinal Ferrari, 2

00167 – Roma

Tel. e Fax: 06.6624158

Cell.: 393.8575294

e-mail: carpinna@tin.it

legal-mail : carlo.pinna@legalmail.it

FONDAZIONE DE LA SALLE SOLIDARIETA' INTERNAZIONALE – ONLUS

Sede legale: via Aurelia, 476 - 00165 Roma

P.IVA: 11267011002

RELAZIONE DEL REVISORE SUL BILANCIO CHIUSO AL 31/12/2021

Agli associati della Fondazione De La Salle Solidarietà Internazionale – Onlus

Il progetto di bilancio dell'esercizio chiuso al 31 Dicembre 2021, che il consiglio di amministrazione sottopone alla vostra approvazione, è stato redatto secondo le disposizioni degli articoli 2423 e successivi del Codice Civile, ed è stato messo a mia disposizione nel rispetto del termine di cui all'articolo 2429 Codice Civile.

Con la presente relazione Vi do conto del mio operato.

1. Ho vigilato sull'osservanza della legge e dell'atto costitutivo e sul rispetto dei principi di corretta amministrazione. Abbiamo partecipato alle assemblee dei soci e alle adunanze del Consiglio di Amministrazione, svoltesi nel rispetto delle norme statutarie, legislative e regolamentari che ne disciplinano il funzionamento e per le quali possiamo ragionevolmente assicurare che le azioni deliberate sono conformi alla legge ed allo statuto sociale e non sono manifestamente imprudenti, azzardate, in potenziale conflitto di interesse o tali da compromettere l'integrità del patrimonio della Fondazione.

Abbiamo acquisito conoscenza e vigilato sull'adeguatezza dell'assetto organizzativo della Fondazione, anche tramite la raccolta di informazioni dai responsabili delle funzioni e a tale riguardo non abbiamo osservazioni particolari da riferire. Abbiamo valutato e vigilato sull'adeguatezza del sistema amministrativo e contabile nonché sull'affidabilità di quest'ultimo a rappresentare correttamente i fatti di gestione, mediante l'ottenimento di informazioni dai responsabili delle funzioni, e dall'esame dei documenti aziendali e a tale riguardo non abbiamo osservazioni particolari da riferire. Abbiamo verificato la rispondenza del bilancio ai fatti ed alle informazioni di cui abbiamo conoscenza a seguito dell'espletamento dei nostri doveri e non abbiamo osservazioni al riguardo.

2. Ho effettuato il controllo dei conti del bilancio d'esercizio della fondazione chiuso al 31 Dicembre 2021 ai sensi dell'articolo 14 del Dlgs 39/2010, la cui redazione compete al Consiglio di Amministrazione, mentre è mia responsabilità esprimere un giudizio sul bilancio stesso.

Il procedimento di revisione dei conti ha compreso l'esame, a campione, dei saldi di bilancio, la valutazione dell'adeguatezza e della correttezza dei criteri contabili utilizzati e della ragionevolezza delle stime effettuate dagli amministratori.



**Ordine dei
Dottori Commercialisti e degli
Esperti Contabili di
Roma**

Carlo Pinna

Inoltre, secondo quanto disposto dal D. Lgs. 3 Luglio 2017 n. 117, Codice del Terzo Settore, all'art.30, il Revisore ha predisposto appositi monitoraggi, così come previsto al comma 7 dell'art. 30 del medesimo Decreto, relativamente all'osservanza delle finalità civiche, solidaristiche e di utilità sociale, con particolare riferimento alle disposizioni di cui agli articoli 5 - 6 - 7 e 8 e quindi con riferimento alla tipologia dell'attività svolta in conformità delle norme che la disciplinano, all'assenza dello scopo di lucro, alla destinazione del Patrimonio, alla raccolta fondi e all'osservanza del divieto di distribuzione utili anche in modo indiretto.

La totalità di detti monitoraggi non ha evidenziato nulla di irregolare e di contrario alle leggi e regolamenti relativi.

Ritengo che il lavoro svolto fornisca una ragionevole base per l'espressione del mio giudizio professionale.

La revisione del bilancio d'esercizio al 31 Dicembre 2021 è stata svolta in conformità alla normativa vigente per gli enti non profit.

In conformità a quanto richiesto dalla legge, ho verificato la coerenza delle informazioni fornite nella relazione sulla missione con il bilancio d'esercizio; a mio giudizio la relazione sulla missione è coerente con il bilancio d'esercizio.

Ciò considerato, proponiamo all'Assemblea di approvare il bilancio d'esercizio chiuso al 31/12/2021, così come redatto dagli Amministratori.

Roma, 08 Aprile 2022

Il Revisore Dott. CARLO PINNA



Relazione
di Missione

20
21

De La  Salle
Solidarietà Internazionale
ONLUS



Indice

dei contenuti

CHI SIAMO

10 anni di attività	3
Mission & Vision	5

ATTIVITÀ DELLA FONDAZIONE

Attività Istituzionali	7
Attività promozionali	8
Attività di volontariato	10
Attività di monitoraggio	10
Attività progettuali	11

COSA FACCIAMO

Formazione	11
Istruzione	13
Parità di Genere	19
Sostenibilità.....	21

Chi siamo

Quest'anno la nostra organizzazione non profit compie **10 anni di impegno per la promozione dei diritti dell'infanzia nei contesti più fragili del nostro pianeta, portando avanti una tradizione lasalliana di ben 76 anni.**

Ogni giorno accompagniamo a scuola migliaia di bambini, bambine e giovani che vivono la difficoltà della migrazione, dei conflitti, della povertà multidimensionale, che si trovano in contesti isolati e senza opportunità.

Grazie ai nostri centri educativi, scoprono gli strumenti per costruire il proprio futuro e imparare a sognare un domani diverso: **perché ogni bambino dovrebbe poter fantasticare su cosa farà da grande e credere che tutto gli sarà possibile.**

il nostro team



Amilcare Boccuccia (FSC)
Direttore Esecutivo e Finanziario



Raoul Traoré (FSC)
Direttore Associato Solidarietà & Sviluppo



Angela Matulli
Direttrice Associata Sviluppo



Peter Stemp
Direttore Associato Solidarietà



Serena Pegorin
Project Manager



Laura Ballerini
Direttrice della Comunicazione



Eleonora Munaretto
Coordinatrice Internazionale del Volontariato



Maria Emilia Marra
Fundraiser

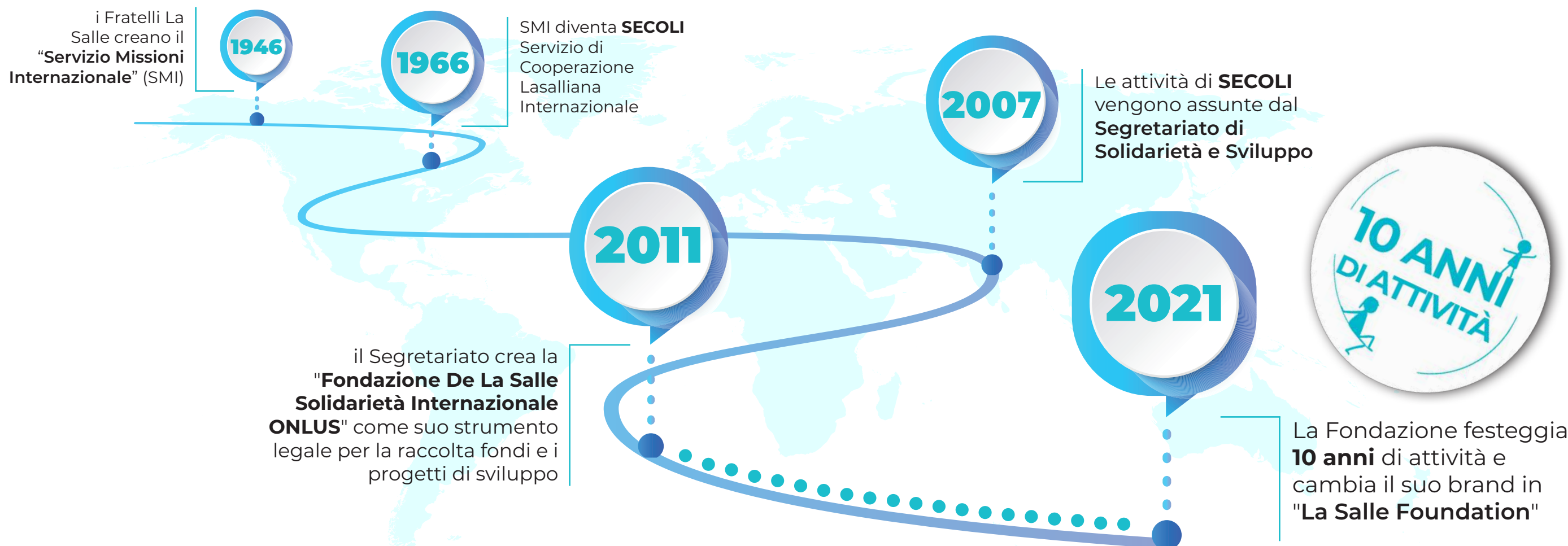



Vision

Un domani dove non vi siano più ostacoli nel percorso di ogni bambino e bambina verso il proprio futuro.

Mission

Garantire l'accesso a un'istruzione di qualità, equa ed inclusiva per tutti e tutte e promuovere i diritti dell'infanzia a partire dai nostri centri educativi.

Agenda 2030

Tutti i progetti e le iniziative che realizziamo si inseriscono nel quadro dei 17 Obiettivi di Sviluppo Sostenibile dell'Agenda 2030, per realizzare il cambiamento nelle comunità in cui operiamo, costruendo realtà più inclusive e quindi più sane e felici.

Attività della Fondazione

La Fondazione De La Salle Solidarietà Internazionale ONLUS (DLSSI-ONLUS) ha svolto, in linea con il proprio scopo, come da Art 3 dello Statuto, le seguenti azioni che sintetizzano in macro aree i diversi ambiti di attività in cui la DLSSI-ONLUS si impegna.

- Attività istituzionali;
- Attività di promozione e sensibilizzazione;
- Attività progettuali;
- Visite di monitoraggio a progetti in fase di realizzazione o a nuove aree d'interesse per futuri progetti.

Attività Istituzionali

• RIUNIONI DEL CONSIGLIO D'INDIRIZZO:
10 settembre 2021;

• RIUNIONI DEL CONSIGLIO D'AMMINISTRAZIONE
09 settembre 2021;
30 aprile 2021;

I verbali delle riunioni sono conservati e accessibili presso la sede della Fondazione.

Attività promozionali

Le attività di promozione delle azioni della Fondazione possono essere riassunte in:

ATTIVITÀ NELLE SCUOLE



Nell'anno scolastico 2020-2021 è stata lanciata la campagna di educazione alla cittadinanza globale "Costruiamo il futuro, l'Educazione è la nostra risorsa" incentrata sull'Obiettivo di Sviluppo Sostenibile delle Nazioni Unite numero 4, Educazione di qualità.



Per l'anno scolastico 2021-2022 è stata lanciata la campagna di educazione alla cittadinanza globale "Seminiamo le basi, coltiviamo il futuro" basata sugli obiettivi 7 e 13 dell'Agenda 2030 delle Nazioni Unite, riguardanti le energie pulite e la lotta al cambiamento climatico.

700 STUDENTI COINVOLTI

ATTIVITÀ DI COMUNICAZIONE

SOCIAL MEDIA			
al 31.12.2021	2550 follower	1360 follower	1100 follower
SITO WEB	700 sessioni	500 visite delle pagine	2.10 m durata della sessione
media mensile	60% percentuale di rimbalzo	85% nuove sessioni	1.3 sessione per utente
NEWSLETTER	915 iscritti	46% aperture	3,5% click

PUBBLICAZIONI

- Relazione di Missione 2020;
- Report Annuale 2020;
- Bilancio sociale 2020;
- La Salle For Beirut, un anno dopo;
- 7 Concept papers;
- Più di 30 grafiche e infografiche.



UFFICIO STAMPA

MEDIA

- 4 articoli pubblicati su Vatican News;
- 2 articoli riportati su Radio Vaticana;
- 1 articolo orbisphera;

EVENTI

- **Fostering our Lasallian Mission Together:** una serie di webinar gratuiti e mensili, cominciati a settembre 2021.
- **Garantire l'educazione dei più vulnerabili ai tempi del COVID-19:** webinar organizzato insieme al BICE il 26 novembre 2021.

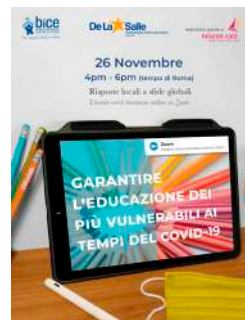

CAMPAGNE

“IL BAMBINO RICCO CHE VOLLE FARSÌ POVERO”

Maggio 2021

8459 euro raccolti

APPELLO D'EMERGENZA PER IL TIGRAY

Febbraio-Luglio 2021

“FAITH IN OUR FUTURE”

Novembre 2021-in corso

100mila euro raccolti

Attività di volontariato

Malgrado la Pandemia, il 2021 è stato un anno di ripartenza per il volontariato, in cui molte persone hanno continuato a manifestare il proprio interesse nel mettersi a servizio della Missione Lasalliana e in cui la Fondazione ha lavorato per continuare a consolidare la rete La Salle del volontariato internazionale, rafforzando gli strumenti e le risorse necessarie alla selezione, gestione e monitoraggio di progetti di volontariato.

Nel 2021, sono stati approvati 7 progetti di volontariato nazionale e internazionale presentati nel programma del Governo Italiano di Servizio Civile Universale, in partenariato con la Provincia Italia FSC, la Fondazione Bolivia Digna in Bolivia e l'Associazione Tarpusunchis, in Perù. In totale, sono 14 i giovani volontari che nel 2022 saranno impegnati in progetti della durata di 12 mesi in Italia e all'estero attraverso questo programma. Alla fine del 2021 è anche cominciato il processo di progettazione per il 2022, che porterà la Fondazione a presentare progetti di Servizio Civile Universale per un totale di 28 volontari, impegnati in 3 continenti e a servizio di 11 comunità lasalliane nel 2023.

Sull'esperienza del 2020, nel 2021 si è anche dato ulteriore impulso a nuove forme di collaborazione con i giovani, come quelle del volontariato online e delle esperienze di internship con università italiane e straniere. Nel 2021, 3 volontari si sono impegnati in progetti di volontariato online in supporto a progetti della Fondazione. Inoltre sono state realizzate 5 esperienze di internship universitarie.

Nel 2021, la Fondazione ha cominciato a valutare le possibilità offerte dall'Unione Europea nell'ambito del volontariato. Per questo, nel settembre 2021, è stata presentata domanda e ottenuta l'attribuzione della Quality Label, un riconoscimento che permetterà di presentare progetti e inviare volontari attraverso il programma dei Corpi Europei di Solidarietà dell'Unione Europea, finanziati attraverso il programma Erasmus +.

Attività di monitoraggio

Visite e Missioni di Monitoraggio realizzate nel 2021:

Progetto	Paese	Data
Progetto Fratelli e La Salle For Beirut	Libano	Settembre
La Salle School-Rumbek	Sud Sudan	Novembre
La Salle University of Africa	Burkina Faso	Novembre
Ethiopian Catholic University	Etiopia	Novembre

Attività progettuali

Fondi destinati ai progetti
€ 6.183.087,11

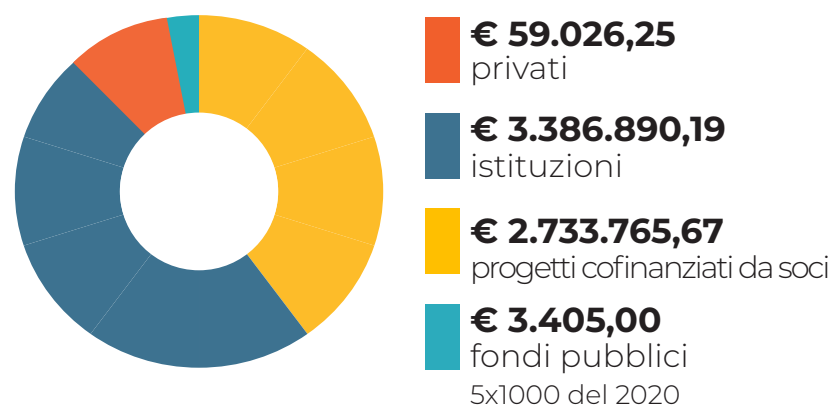

96 progetti realizzati



**in ogni nostro progetto assicuriamo sempre la parità di genere e la sostenibilità e, in più, abbiamo devoluto fondi a progetti dedicati esclusivamente a queste due aree*

fondi per area



**Il 4 per cento dei fondi è stato distribuito in 7 progetti multipaese.*



CENTRO E SUD AMERICA

Il 3 per cento dei fondi è stato distribuito in 8 progetti in: Brasile, Cuba, Guatemala, Haiti, Perù, Paraguay, Venezuela.

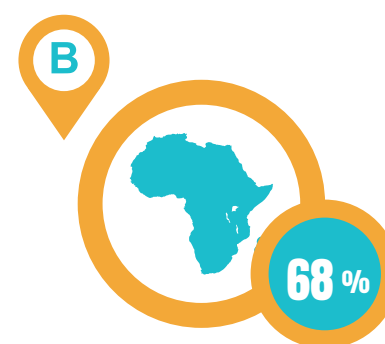

AFRICA

Il 68 per cento dei fondi è stato distribuito in 54 progetti in: Benin, Burkina Faso, Camerun, Ciad, Eritrea, Etiopia, Guinea Equatoriale, Kenya, Madagascar, Mozambico, Nigeria, Repubblica Democratica del Congo, Sud Africa, Sud Sudan.

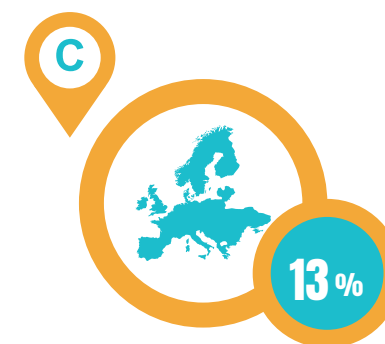

EUROPA E MEDIO ORIENTE

Il 13 per cento dei fondi è stato distribuito in 13 progetti in: Belgio, Italia, Israele, Libano, Palestina.



ASIA E OCEANIA

Il 12 per cento dei fondi è stato distribuito in 14 progetti in: Cambogia, India, Pakistan, Papua Nuova Guinea, Sri Lanka, Vietnam.





Cosa facciamo

- Formazione
- Istruzione
- Parità di genere
- Sostenibilità

Formazione

e diritti dell'infanzia

3710

educatori formati
sui diritti dell'infanzia

128k

persone
hanno beneficiato delle buone pratiche promosse dai corsi

Ogni bambina e bambino deve poter crescere senza conoscere mai nessuna forma di abuso, sfruttamento o violenza.

Eppure, i sondaggi UNICEF ci mostrano come siano proprio le persone più vicine ai più piccoli a tradirne la fiducia.

Come può un bambino interessarsi ai problemi del mondo e diventare un adulto sereno ed accogliente che si preoccupa per gli altri, se viene costantemente sminuito, umiliato, schiaffeggiato e sfruttato?

Come interrompere un ciclo di discipline severe e violenze, fisiche e psicologiche, che porta bambini e bambine abusati, a diventare a loro volta adulti abusanti?

Noi abbiamo scelto di cominciare dalla formazione dei loro insegnanti, delle loro famiglie e di loro stessi.

Ogni anno aiutiamo i nostri centri educativi, di ogni ordine e grado, a realizzare corsi per sensibilizzare ai diritti dell'infanzia e alla prevenzione di ogni forma di violenza. Grazie a lezioni, laboratori e attività collaborative contribuiamo a diffondere buone pratiche per contrastare ogni forma di maltrattamento, che non solo rendono la scuola un ambiente protetto e sicuro, ma diffondono una cultura dell'ascolto, dell'accudimento e della maturità affettiva nelle comunità in cui ci troviamo.

In Ciad

abbiamo formato il personale educativo proveniente dalle scuole Lasalliane, e non solo, dell'area di N'Djamena, capitale del paese, e Lai. Grazie alla partnership con il *Bureau Catholique de l'Enfance* (BICE) più di 200 docenti sono stati formati sulla promozione di una disciplina non violenta e sulle pratiche di contrasto degli abusi, così da poter elaborare un piano di azione e prevenzione nella propria realtà educativa, a beneficio di più di 17 mila studenti e studentesse.



In Perù

insieme alla nostra partner *Asociación Tarpusunchis La Salle*, coinvolgiamo le nostre scuole in percorsi di formazione, che quest'anno hanno dedicato una speciale attenzione alle gravi ripercussioni della pandemia COVID-19 sulla sfera psicologica e sugli equilibri familiari. Abbiamo formato i nostri team educativi alla creazione di nuove forme di tutoraggio e cura dei casi a rischio psicosociale, creando spazi di ascolto e riflessione per i genitori e i loro figli. I più di 500 studenti coinvolti si sono messi in gioco con attività laboratoriali, piccoli film e programmi radio sull'inclusività, il rispetto e l'anti-bullismo.

Istruzione

Ogni bambino e bambina ha il diritto di andare a scuola e imparare, ma non sempre e non ovunque questo è possibile.

Ci sono 258 milioni di bambini, bambine e giovani fuori dalla scuola [UNESCO 2018] e da ogni opportunità di apprendimento: un numero che cresce ogni giorno a causa dell'emergenza COVID-19.

Come sarebbe la tua vita se non avessi mai imparato a leggere, scrivere o contare?

Se non avessi potuto giocare con compagni della tua età?

Se non avessi mai avuto modo di scoprire e realizzare le tue passioni?

Ecco perché il cuore della nostra mission è garantire la scuola per tutti e tutte, dove "scuola" non è soltanto un'aula o una lezione da imparare, ma una vera comunità educativa dove sentirsi protetti e incoraggiati a costruire la propria strada; dove trovare acqua pulita e pasti nutrienti; dove essere accolti, se si abita troppo lontano; dove prendere coscienza dei propri diritti e opportunità; dove ricevere un aiuto per le proprie famiglie.

I nostri centri educativi diventano così un ponte per creare progetti multidimensionali nelle comunità in cui operiamo e portare nuove prospettive che favoriscano opportunità di apprendimento continuo e amplino la partecipazione scolastica.

abbiamo sostenuto le attività di:

20
SCUOLE
primarie e
secondarie

3 CENTRI
di educazione
non formale

4 CENTRI
EDUCATIVI
in costruzione
o espansione

3 CENTRI
di formazione
professionale

7 CENTRI
di educazione
terziaria e
superiore

abbiamo realizzato progetti per

11 mila
studenti in
23 paesi

1300
borse di studio
stanziare

Per quelle bambine a cui è stato detto che non valeva la pena investire nella loro educazione;

per quei bambini con bisogni speciali o disabilità motorie che non riuscivano ad accedere alla scuola;

per gli studenti appartenenti a minoranze a cui viene negato il diritto all'educazione;

per quei ragazzi e ragazze che avevano rinunciato al sogno dell'università o a formarsi per un lavoro:

il nostro impegno e il tuo sostegno è per tutti loro.

Qualche esempio...

...in Kenya

“ **La Salle! La Salle! La Salle!**
È la scuola più bella che abbia mai visto in vita mia.

Mi piace il parco giochi, il giardino e tutto ciò che c'è in questa scuola. Da quando ho iniziato a studiare in questa scuola mi sono trovata bene. Mi piacciono gli insegnanti, il direttore (Fr. Antone Oloo), il signor David (amministratore). Quando mia nonna mi ha detto che avrei studiato qui, ero felicissima. Sto imparando anche a stare insieme e capire i miei compagni. ” *Adyan 7 anni*



Nel luglio del 2021 abbiamo aperto una nuova scuola a Homabay, in Kenya, dove molti altri centri educativi hanno dovuto chiudere a causa della pandemia, lasciando tanti bambini e bambine senza istruzione. Abbiamo completamente ristrutturato un vecchio edificio e trasformatolo nella “**La Salle School-Homabay**” che oggi conta la scuola materna e le prime due classi della primaria. Fin da piccolissimi i nostri alunni e alunne sono incoraggiati a credere nelle loro capacità e a trovare la propria passione, ecco perché sono stati avviati laboratori artistici e il club per piccoli ingegneri!
La scuola è anche un centro di raccolta per l'acqua pulita e potabile per la comunità locale.

...in Sri Lanka

Abbiamo costruito **nuovi dormitori per i nostri alunni, alunne e insegnanti della “English Medium & Primary School” a Mannar, nel nord dello Sri Lanka.**

La presenza di questi alloggi è fondamentale per aprire le porte della scuola anche a chi viene da molto lontano e dovrebbe percorrere tanti chilometri ogni giorno.

Poter rimanere a scuola durante la settimana permette ai nostri alunni di concentrarsi solo sugli studi, senza dover aiutare le famiglie in lavori domestici o nella cura dei più piccoli: il loro rendimento scolastico migliora e possono vivere appieno la loro infanzia e adolescenza.

Gli alunni di questa scuola appartengono per lo più a gruppi etnici minoritari vulnerabili (la maggioranza di origine “Tamil”, tradizionalmente pescatori), che incontrano molte difficoltà nell'accesso all'educazione superiore e a un lavoro dignitoso perché non parlano il singalese, la lingua più diffusa nel paese. Grazie a un curriculum scolastico interamente in inglese, non soltanto rispettiamo le loro origini culturali e linguistiche, ma apriamo per loro un mondo di nuove opportunità!



...in Cambogia

Insieme al Bureau Catholique de l'Enfance (BICE) abbiamo creato **nuove opportunità educative per 450 bambini e bambine nei villaggi più isolati della provincia di Sihanoukville.**

In quest'area, la mancanza di scuole pubbliche vicine costringe i bambini a percorrere molti chilometri ogni giorno, con il rischio che non riescano a stare al passo con le lezioni e i compiti e abbandonino gli studi.

Grazie alla creazione di sei scuole non formali, tre spazi educativi e ricreativi, e sei gruppi di sostegno in altrettante scuole pubbliche, abbiamo portato la scuola a un passo dalle loro case!

In questi centri, mentre bambini e bambine frequentano attività ricreative e di sostegno scolastico, le famiglie e gli insegnanti vengono formati sui diritti dell'infanzia e sulle buone pratiche per la tutela dei più piccoli.



...in Papua Nuova Guinea

Nella capitale del paese, Port Moresby, e più precisamente nel quartiere di Hohola, ci occupiamo di più di 700 giovani in condizione di vulnerabilità con la nostra scuola secondaria “La Salle Technical College- Hohola”.

A frequentare questo istituto tecnico sono soprattutto ragazzi e ragazze che non hanno potuto continuare gli studi secondari (nel paese sono quasi il 50 per cento) a causa di problemi familiari e personali o perché non hanno superato i test di ammissione, a causa della scarsa preparazione ricevuta nelle scuole primarie. Grazie ai corsi di carpenteria, elettricità, turismo, informatica e molti altri, i nostri studenti ricevono una seconda opportunità educativa e imparano un mestiere che gli permetterà di costruire il proprio futuro.

In quest'anno, **abbiamo trasformato la loro piccola biblioteca in un vero centro di ricerca e mediateca, con libri, banchi, sedie e computer nuovi, così da mettersi alla prova e diventare ancor più competitivi nel mercato del lavoro.**



...in Burkina Faso

“ Il mio nome è Anita Sylviane Ouedraogo Pegdwendé. Sono una studentessa del 2° anno del corso di Matematica, Fisica e Ingegneria (MPSI) presso le Classes Préparatoires aux Grandes Écoles La Salle (CPGE-La Salle) a Ouagadougou, Burkina Faso.

Il mio sogno è diventare un ingegnere mecatronico.

La missione dell'ingegnere mecatronico è quella di progettare nuovi sistemi intelligenti e garantire il loro corretto funzionamento combinando elettronica, computer e meccanica.

Voglio aiutare il mio paese a svilupparsi attraverso la formazione in questo settore. Infatti, dopo i miei studi avrò le competenze e le capacità per contribuire allo sviluppo dell'industria burkinabé, attraverso la progettazione di macchine che soddisfino le esigenze tecnologiche del paese.

Potrò anche contribuire alla formazione dei giovani per sviluppare le competenze scientifiche e tecnologiche necessarie a uno sviluppo sostenibile.

Sono orgogliosa di studiare alle CPGE-La Salle perché questa nuova università lasalliana in Burkina Faso offre opportunità di formazione di qualità per studenti come me. I corsi sono tenuti da insegnanti qualificati che sono pienamente impegnati nell'educazione dei giovani e questo ci permette di preparare al meglio il nostro futuro. ”



Dal 2018 ci impegniamo per la formazione superiore scientifica e tecnologica delle nuove generazioni burkinabé. Prima abbiamo costruito il centro di formazione per i due anni propedeutici alla laurea, come previsto dal paese e oggi stiamo costruendo l'università di ingegneria che offrirà il corso di tre anni per completare gli studi. Il centro offre formazione nell'ambito di Biologia, Chimica, Fisica e Scienze della Terra (BCPST) e Matematica, Fisica e Ingegneria (MPSI).

“ Il mio nome è Do Ficenimi Clovis Tuina e dopo aver frequentato le Classes Préparatoires aux Grandes Écoles La Salle in Burkina Faso, sono stato ammesso all'UniLaSalle, Campus Beauvais, in Francia.

Oggi frequento il 5° anno di Geoscienze e Ambiente, con specializzazione in Miniere e Cave.

Il mio sogno è quello di diventare un ingegnere civile geotecnico per aiutare il mio paese a sviluppare il settore minerario nel rispetto dell'ambiente.

Sono orgoglioso di aver studiato alle Classes Préparatoires aux Grandes Écoles La Salle, perchè questo corso offre un inquadramento ideale delle competenze scientifiche, analitiche e di sviluppo personale. ”



...in Etiopia

Il sogno di diventare medico, per la propria comunità

“ Il mio nome è Estella Onyinyechi Nwosu e vengo dalla Nigeria.

Oggi, sono una studentessa internazionale della facoltà di medicina all'università Lasalliana "Ethiopian Catholic Higher Learning Institute".

Sono davvero grata per questa borsa di studio che mi ha permesso di studiare all'università e mi ha dato la speranza per un futuro migliore.

Studiare medicina e laurearmi per diventare dottoressa è sempre stato il mio sogno e ho intenzione di impegnarmi al massimo per realizzarlo ed essere di aiuto per la mia comunità.

L'Università è bellissima, le persone sono state gentili e accomodanti, gli insegnanti sono ottimi e l'ambiente del campus è l'ideale per lo studio.

Voglio ringraziare tutti voi per l'opportunità di studiare in quest'Università stupenda con persone stupende.

Un giorno, spero di essere in grado di aiutare gli studenti a raggiungere i loro obiettivi proprio come voi tutti avete aiutato me. ”



...in Camerun



La Salle e Schneider Electric, insieme per formare per centinaia di giovani e aprire loro nuove opportunità

“ Mi chiamo Frank Ekobo e lavoro a Douala Camerun. In quanto responsabile delle attività della Fondazione Schneider Electric (Fondazione SE) per l'Africa centrale e occidentale, gestisco l'interazione tra la Fondazione SE e i suoi diversi tipi di partner.

In Africa centrale e occidentale, La Salle e la Fondazione SE, una partnership di lunga data, lavorano insieme per rafforzare le capacità di formazione nei settori dell'elettricità, delle energie rinnovabili e dell'automazione, contribuendo ad aumentare le possibilità di impiego e l'empowerment di più di 1.000 giovani donne e uomini all'anno.

Questo partenariato di successo ha permesso, tra l'altro, di sostenere il complesso educativo De La Salle in Camerun (attraverso le sue tre entità: la scuola secondaria; la École Supérieure Technique; il Centre pour la Formation Professionnelle Continue), in Ciad (Centre Technique d'Apprendissage et de Perfectionnement a Djamena, e il LETI St Joseph a Kelo) e in Niger (Licée d'Enseignement Professionnel a Issa Beri). ”



Frank Ekobo
SE Foundation

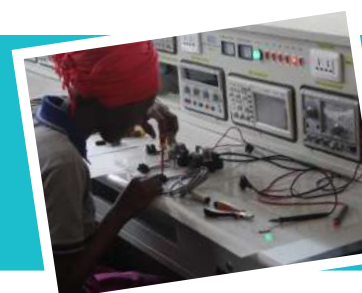



Sentirsi al sicuro, poter contare su risorse proprie, avere le stesse opportunità: questo è quello che desideriamo per tutte le donne e bambine nel mondo e che cerchiamo di raggiungere in ogni nostro progetto.

La promozione della parità di genere è un aspetto presente in ogni nostro programma: che si tratti di costruire una nuova struttura educativa, di stanziare borse di studio, o di avviare corsi professionali, ci assicuriamo di poter garantire e favorire la partecipazione femminile.

In più, realizziamo azioni specifiche per sensibilizzare le famiglie sull'importanza dell'educazione delle bambine, per facilitare l'accesso al mondo lavoro e alla sanità e formare cittadine autonome ed autosufficienti.

Parità di genere

552

borse di studio stanziate

7 AZIONI SPECIFICHE

a beneficio di

1000

donne e bambine

...in Pakistan

“L'educazione delle ragazze trasforma le comunità, i paesi e il mondo intero. Rafforza le economie e riduce le disuguaglianze. Salva delle vite e rende le famiglie più sane e forti.

Una popolazione femminile istruita aumenta la produttività di un paese e contribuisce a creare una nazione più resiliente e stabile che dà a tutti i suoi cittadini la possibilità di realizzare il proprio potenziale.

Eppure ci sono ancora tante barriere che impediscono alle ragazze come me di andare a scuola. In Pakistan, il mio paese, la maggior parte delle nostre ragazze sono costrette a matrimoni precoci invece di concentrarsi sui loro desideri e obiettivi di vita.

Circa il 32% delle bambine non frequenta la scuola primaria. Molte persone credono che l'istruzione di una ragazza sia un peso per i genitori: pensano che le donne siano mandate sulla terra solo per cucinare, pulire e far nascere bambini.

Ecco perché la maggior parte di noi soffre e viene ignorata. Nel mio paese, non è sempre facile per una ragazza continuare i suoi studi, ma la mia scuola, la "La Salle High School & College Faisalabad" mi sostiene e amplia le mie prospettive. Mi sento al sicuro nell'essere parte della famiglia Lasalliana, che incoraggia le ragazze ad essere indipendenti e crea forti figlie della terra, in grado di affrontare le sfide del mondo.

Vorrei cogliere questa opportunità per ringraziare il mio preside Fr. Shahid Mughal, gli insegnanti e il personale amministrativo che ci hanno dato la meravigliosa opportunità di avere un'istruzione vera e indipendente. E grazie a tutti coloro che hanno sostenuto la nostra scuola. La solidarietà lasalliana può davvero migliorare le nostre attività curricolari e co-curricolari.



Minahil, 15 anni



Sostenibilità e benessere

Tutti parlano di sostenibilità, ma cosa vuol dire esattamente?

Si tratta solo di ambiente?

Secondo le definizioni delle Nazioni Unite si tratta di uno sviluppo che "soddisfa i bisogni della generazione presente, senza compromettere la possibilità delle generazioni future di realizzare i propri", ovvero mettere d'accordo la crescita economica, la tutela dell'ambiente e l'inclusione sociale.

Cosa significa tutto questo per noi? Garantire un futuro felice per le persone e per il pianeta.

In altre parole: benessere per tutti e tutte, ovunque, senza che l'ambiente ne faccia le spese.

Acqua pulita, sicurezza alimentare, accesso alle cure mediche, uso di energie pulite, inclusione sociale ed economica con il 100 per cento di lavoratori e lavoratrici locali: sono quei beni essenziali che cerchiamo di promuovere in ogni nostro progetto per la tutela della casa comune.

10 PROGETTI

per il miglioramento della condizioni abitative;

per portare energia pulita;

per garantire la sicurezza alimentare.

2200
beneficiari

In Brasile

nell'area amazzonica di Tabatinga, abbiamo aiutato 300 famiglie vulnerabili (per la maggioranza di origine indigena) in grave difficoltà nel contesto post pandemico, grazie alla distribuzione di borse alimentari e materiale igienico sanitario. In questa realtà, nel cuore della Foresta Amazzonica, lavoriamo con programmi di animazione ed empowerment giovanile con le comunità indigene, promuovendo la sensibilizzazione ai diritti umani, in contrasto al fenomeno del narcotraffico e della tratta di esseri umani.



In Repubblica Democratica del Congo

metà delle bambine tra i 5 e i 17 anni non va a scuola e la maggior parte di loro non finisce gli studi, andando incontro a matrimoni precoci, povertà e gravidanze in adolescenza. Ecco perché, oltre a un programma di borse di studio per le bambine, abbiamo avviato un corso professionale per ragazze che hanno abbandonato gli studi, spesso madri adolescenti, dando loro la possibilità di vivere nella scuola con i loro figli. A disposizione delle beneficiarie abbiamo dedicato anche un terreno agricolo, che permette loro di imparare le tecniche di coltivazione e di provvedere alla sicurezza alimentare per sé stesse e i loro figli.



