

# **MAURIZIO TOZZI STUDIO**

*Auditors - Commercial Accounting*

*Labour Consultants - Tax returns*

---

To the Members of the Foundation  
DE LA SALLE SOLIDARITY  
INTERNATIONAL - ONLUS  
Via Aurelia n. 476  
00165 Roma

## **INDEPENDENT AUDITOR'S REPORT PURSUANT TO ART. 14 LEGISLATIVE DECREE 27 January 2010 n. 39**

### **Report on the Financial Statements**

I have audited the financial statements of the De La Salle Solidarity Foundation Onlus International, comprising the balance sheet at 31 December 2017, income statement for the year ended on that date and the Mission Report.

### **Directors' responsibility for the financial statements**

The directors are responsible for the preparation of the financial statements which give a true and fair view in accordance with the Italian regulations governing their preparation.

### **Auditor's responsibility**

It is our responsibility to express an opinion on these financial statements based on the audit. We conducted our statutory audit in accordance with the principles of international auditing (ISA Italy) established pursuant to article 11, paragraph 3, of Legislative Decree no. 39/2010.

These principles require the respect of ethical principles, and the planning and conduct of audits in order to gain reasonable assurance that the financial statements do not contain significant errors.

The statutory audit involves performing procedures to obtain audit evidence supporting the amounts and information contained in the financial statements.

The procedures chosen depend on the auditor's professional judgement, including the assessment of the risks of significant errors in financial statements due to fraud or unintentional behaviour or events.

In making those risk assessments, the auditor considers the internal control relevant to the preparation of the financial statements of the company that provides a true and fair view, in order to design audit procedures appropriate to the circumstances and not to express an opinion on the effectiveness of the internal control of the company. The statutory audit also includes evaluating the appropriateness of accounting policies used, the reasonableness of accounting estimates made by the directors, as well as the evaluation of the representation of the financial statements as a whole.

We believe we have acquired sufficient and appropriate audit evidence on which to base our



---

Via del Mare, 2 / D (2nd floor) - 00071 Pomezia (Rome) - Tel. 069106436 - 069106276-0691604127 - Fax 0691623016  
email - [studiotozzi@tin.it](mailto:studiotozzi@tin.it)

opinion.

### **Conclusion**

In my opinion the financial statements give a true and fair view of the financial position of the association De La Salle Solidarity Foundation International at December 31, 2017 and net income for the year ended on that date, in accordance with the rules Italian governing their preparation.

### **Report on other legal and regulatory requirements**

Opinion on the consistency of the Mission's relationship with the financial statements.  
I have performed the procedures required in audit criterion (ISA Italy) no. 720B in order to express, as required by law, an opinion on the consistency of the report of the Mission, which is the responsibility of the administrators Onlus Foundation De La Salle S.I., with the financial statements of the Foundation Onlus De La Salle S.I. December 31, 2017. In my opinion the report of the Mission is consistent with the financial statements of the Foundation Onlus De La Salle Solidarity International 31 December 2017.

Accountant Maurizio Tozzi  
Registration No. 58410  
REGISTER OF STATUTORY AUDITORS

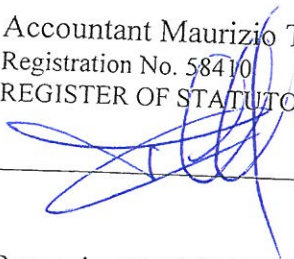
  
Pomezia, 30/03/2018

# STUDIO TOZZI MAURIZIO

Revisori dei conti - Contabilità Aziendale

Consulenza del Lavoro - Denunce dei redditi

---

Ai Sigg. Associati della Fondazione  
DE LA SALLE SOLIDARIETÀ  
INTERNAZIONALE - ONLUS  
Via Aurelia n. 476  
00165 ROMA

## RELAZIONE DEL REVISORE INDIPENDENTE AI SENSI DELL'ART. 14 DEL D.Lgs. 27 Gennaio 2010 n. 39

### Relazione sul bilancio d'esercizio

Ho svolto la revisione contabile dell'allegato bilancio d'esercizio della Fondazione Onlus De La Salle Solidarietà Internazionale, costituito dallo stato patrimoniale al 31 dicembre 2017, dal conto economico per l'esercizio chiuso a tale data e dalla Relazione della Missione.

### Responsabilità degli amministratori per il bilancio d'esercizio

Gli amministratori sono responsabili per la redazione del bilancio d'esercizio che fornisca una rappresentazione veritiera e corretta in conformità alle norme italiane che ne disciplinano i criteri di redazione.

### Responsabilità del revisore

E' mia la responsabilità di esprimere un giudizio sul bilancio d'esercizio sulla base della revisione contabile. Ho svolto la revisione contabile in conformità ai principi di revisione internazionale (ISA Italia) elaborati ai sensi dell'art. 11, comma 3, del d.lgs. 39/2010.

Tali principi richiedono il rispetto di principi etici, nonché la pianificazione e lo svolgimento della revisione contabile al fine di acquisire una ragionevole sicurezza che il bilancio d'esercizio non contenga errori significativi.

La revisione contabile comporta lo svolgimento di procedure volte ad acquisire elementi probativi a supporto degli importi e delle informazioni contenuti nel bilancio d'esercizio.

Le procedure scelte dipendono dal giudizio professionale del revisore, inclusa la valutazione dei rischi di errori significativi nel bilancio d'esercizio dovuti a frodi o a comportamenti o eventi non intenzionali.

Nell'effettuare tali valutazioni del rischio, il revisore considera il controllo interno relativo alla redazione del bilancio d'esercizio dell'impresa che fornisca una rappresentazione veritiera e corretta al fine di definire procedure di revisione appropriate alle circostanze, e non per esprimere un giudizio sull'efficacia del controllo interno dell'impresa. La revisione contabile comprende altresì la valutazione dell'appropriatezza dei principi contabili adottati, della ragionevolezza delle stime contabili effettuate dagli amministratori, nonché la valutazione della presentazione del bilancio

---

Via del Mare, 2/D (2° Piano) - 00071 Pomezia (Roma) - Tel. 069106436 - 069106276 - 0691604127 - Fax 0691623016  
e-mail - studiotozzi@tin.it

d'esercizio nel suo complesso.

Ritengo di aver acquisito elementi probativi sufficienti ed appropriati su cui basare il mio giudizio.

### **Giudizio**

A mio giudizio, il bilancio d'esercizio fornisce una rappresentazione veritiera e corretta della situazione patrimoniale e finanziaria della Fondazione Onlus De La Salle Solidarieta' Internazionale al 31 dicembre 2017 e del risultato economico per l'esercizio chiuso a tale data, in conformità alle norme italiane che ne disciplinano i criteri di redazione.

### **Relazione su altre disposizioni di legge e regolamentari**

Giudizio sulla coerenza della relazione della Missione con il bilancio d'esercizio.

Ho svolto le procedure indicate nel principio di revisione (ISA Italia) n. 720B al fine di esprimere, come richiesto dalle norme di legge, un giudizio sulla coerenza della relazione della Missione, la cui responsabilità compete agli amministratori della Fondazione Onlus De La Salle S. I., con il bilancio d'esercizio della Fondazione Onlus De La Salle S. I. al 31 dicembre 2017. A mio giudizio la relazione della Missione è coerente con il bilancio d'esercizio della Fondazione Onlus De La Salle Solidarieta' Internazionale al 31 dicembre 2017.

Rag. Maurizio Tozzi  
Iscrizione n° 58410  
Registro Revisori Legali

Pomezia, 30/03/2018

BILANCIO DAL 01/01/2017 AL 31/12/2017  
Stato patrimoniale

Attivo	Dati in Euro	
	31/12/2017	31/12/2016
<b>A) Quote associative ancora da versare</b>		
<b>B) Immobilizzazioni</b>		
<b>I) Immobilizzazioni immateriali</b>		
1) Costi di ricerca, sviluppo e di pubblicità		
2) Diritti di brevetto industriale e diritti di utilizzo di opere dell'ingegno	11.448,24	11.448,24
3) Spese manutenzioni da ammortizzare		
4) Oneri pluriennali		
5) Immobilizzazioni in corso ed acconti		
6) Fondi Ammortamento Beni Immateriali		
<b>Totale</b>	-11.204,25	-9.148,37
<b>II) Immobilizzazioni materiali</b>	243,99	2.299,87
1) Terreni e fabbricati		
2) Impianti e macchinari		
3) Altri beni	17.066,93	15.437,48
4) Immobilizzazioni in corso e acconti		
5) Fondi Ammortamento Beni Materiali		
<b>Totale</b>	-6.281,78	-4.251,73
<b>III) Immobilizzazioni finanziarie</b>	10.785,15	11.185,75
1) Partecipazioni		
2) Crediti di cui esigibili entro l'esercizio successivo		
3) Altri titoli		
<b>Totale</b>	213.873,04	251.531,93
	213.873,04	251.531,93
<b>TOTALE IMMOBILIZZAZIONI (B)</b>	224.902,18	265.017,55
<b>C) Attivo circolante</b>		
<b>I) Rimanenze:</b>		
1) Materie prime, sussidiarie e di consumo		
2) Prodotti in corso di lavorazione e semilavorati		
3) Lavori in corso su ordinazione		
4) Prodotti finiti e merci		
5) Acconti		
<b>Totale</b>		
<b>II) Crediti</b>		
1) Verso clienti		
1) Esigibili entro l'esercizio successivo		
2) Esigibili oltre l'esercizio successivo		
2) Verso altri		
1) Esigibili entro l'esercizio successivo		
2) Esigibili oltre l'esercizio successivo	145.030,53	201.918,85
3) Acconto IRAP	1.498,34	1.510,00
4) Anticipo a fornitori	3.473,41	15.222,81
5) Crediti v/INAIL		
<b>Totale</b>	150.002,28	218.651,66
<b>III) Attività finanziarie non immobilizzate</b>		
1) Partecipazioni		
3) Altri titoli	11.695,39	9.295,39
<b>Totale</b>	11.695,39	9.295,39
<b>IV) Disponibilità Liquide</b>		
1) Depositi bancari e postali		
2) Assegni	1.810.022,86	2.058.299,08
3) Denaro e valori in cassa	37,79	1.038,86
<b>Totale</b>	1.810.060,65	2.059.337,94
<b>Totale attivo circolante</b>	1.971.758,32	2.287.284,99
<b>D) Ratei e risconti</b>	254,76	363,04
<b>TOTALE ATTIVO</b>	2.196.915,26	2.552.665,58

Passivo	Dati in Euro	Dati in Euro
	31/12/2017	31/12/2016
<b>A) Patrimonio netto</b>		
I) Fondo di dotazione dell'ente	120.000,00	120.000,00
<b>II) Patrimonio vincolato</b>		
1) Riserve statutarie		
2) Fondi vincolati per decisione degli organi istituzionali		
3) Fondi vincolati destinati da terzi		
4) Fondo di Gestione da Destinare		
<b>III) Patrimonio libero</b>		
1) Risultato gestionale esercizio precedente	-38.838,30	1.738,70
2) Risultato gestionale esercizio in corso	43.723,82	-40.577,00
<b>Totale</b>	<b>124.885,52</b>	<b>81.161,70</b>
<b>B) Fondi per rischi e oneri</b>		
I) Fondi Ammortamento altri beni		
II) Altri		
<b>Totale</b>	<b>0,00</b>	<b>0,00</b>
<b>C) Trattamento di fine rapporto di lavoro subordinato</b>		
	14.144,69	10.235,25
<b>D) Debiti</b>		
<b>I) Debiti verso banche</b>		
1) Esigibili entro l'esercizio successivo		
2) Esigibili oltre l'esercizio successivo		
3) Differenze cambi da valutazione		
<b>II) Debiti verso altri finanziatori</b>		
1) Esigibili entro l'esercizio successivo		
2) Esigibili oltre l'esercizio successivo		
<b>III) Acconti</b>		
1) Esigibili entro l'esercizio successivo		
2) Esigibili oltre l'esercizio successivo		
<b>IV) Debiti verso fornitori</b>		
1) Esigibili entro l'esercizio successivo	53.066,66	213.958,58
2) Esigibili oltre l'esercizio successivo		
<b>XII) Debiti tributari</b>		
1) Entro 12 mesi	2.506,00	1.535,20
2) Oltre 12 mesi		
<b>XIII) Debiti verso istituti di previdenza e di sicurezza sociale</b>		
1) Entro 12 mesi	3.198,07	1.368,52
2) Oltre 12 mesi		
<b>XIV) Altri debiti</b>		
1) Entro 12 mesi	30.504,40	27.117,30
2) Oltre 12 mesi	0,00	0,00
3) Debiti per progetti	1.968.609,92	2.217.289,03
<b>TOTALE DEBITI</b>	<b>2.057.885,05</b>	<b>2.461.268,63</b>
<b>E) Ratei e risconti</b>		
<b>TOTALE PASSIVO</b>	<b>2.196.915,26</b>	<b>2.552.665,58</b>

## Stato Patrimoniale per macroclassi

### ATTIVO STATO PATRIMONIALE

	Dati in Euro	Dati in Euro
ATTIVO	31/12/2017	31/12/2016
<b>A) Crediti verso associati per versamento quote</b>		
<b>B) Immobilizzazioni</b>		
<i>I - Immobilizzazioni immateriali:</i>	243,99	2.299,87
<i>II - Immobilizzazioni materiali:</i>	10.785,15	11.185,75
<i>III - Immobilizzazioni finanziarie:</i>	213.873,04	251.531,93
<b>Totale immobilizzazioni (B)</b>	<b>224.902,18</b>	<b>265.017,55</b>
<b>C) Attivo circolante</b>		
<i>I - Rimanenze:</i>	0	0
<i>II - Crediti</i>	150.002,28	218.651,66
<i>III - Attività finanziarie non immobilizzazioni</i>	11.695,39	9.295,39
<i>IV - Disponibilità liquide</i>	1.810.060,65	2.059.337,94
<b>Totale attivo circolante ( C )</b>	<b>1.971.758,32</b>	<b>2.287.284,99</b>
<b>D) Ratei e risconti</b>	<b>254,76</b>	<b>363,04</b>
<b>Totale Attivo</b>	<b>2.196.915,26</b>	<b>2.552.665,58</b>



PASSIVO STATO PATRIMONIALE

	Dati in Euro	Dati in Euro
PASSIVO	31/12/2017	31/12/2016
<b>A) Patrimonio netto</b>		
<i>I - Fondo di dotazione dell'ente:</i>	120.000,00	120.000,00
<i>II - Patrimonio vincolato:</i>		
<i>III - Patrimonio libero:</i>	4.885,52	-38.838,30
<b>Totale ( A )</b>	<b>124.885,52</b>	<b>81.161,70</b>
<b>B) Fondi per rischi ed oneri</b>	<b>0</b>	<b>0</b>
<b>C) Trattamento di fine rapporto di lavoro subordinato</b>	<b>14.144,69</b>	<b>10.235,25</b>
<b>D) Debiti</b>	<b>2.057.885,05</b>	<b>2.461.268,63</b>
<b>E) Ratei e risconti</b>	<b>0,00</b>	
<b>Totale passivo</b>	<b>2.196.915,26</b>	<b>2.552.665,58</b>

CONTI D'ORDINE

- 1) relativi agli impegni
- 2) relativi a garanzie e altri rischi in corso
- 3) relativi ai beni di terzi presso l'ente
- 4) relativi a beni propri presso terzi





Rendiconto Gestionale	Dati in Euro	Dati in Euro	Dati in Euro	Dati in Euro
ONERI	31/12/2017	31/12/2016	31/12/2017	31/12/2016
1) Oneri da attività tipiche				
1.1. Acquisti		0,00		
1.2. Servizi	0,00			
1.3. Godimento beni di terzi				
1.4. Personale				
1.5. Ammortamenti			198.327,65	299.488,70
1.6. Oneri diversi di gestione			33.108,18	22.646,53
<b>TOTALE ONERI DA ATTIVITA' TIPICHE</b>	<b>0,00</b>	<b>0,00</b>	<b>231.435,83</b>	<b>322.135,23</b>
2) Oneri promozionali e di raccolta fondi				
2.1. Fondo St. Joseph's School Keren				
2.2. Mekki Lap Agricultural Dev. Project				
2.3. Ecusta Laboratories	2.302.661,91	2.197.975,93		
2.4. LCES-SL Project D05FO13		52.887,00		
2.8. 227/2013 CEI CLIMA Project				
2.9 H.A. T. S. Project Eritrea				
2.10 GMC Project Addis				
2.11 MAADI Medicines Eritrea CEI	98.318,90			98.318,90
2.12 BSG School Dire Dawa				
2.13 Cei 664/12 School Dire Dawa	232.000,00			232.000,00
2.15 Borse di Studio Rwanda				
2.16 Supporto Istruzione terziaria Biniam Dejene				
2.17 Scholarship for Daniel Okbasghi	1.800,00		500,00	
2.18 DBT Scholarship				
2.19 Scholarship for Teklemariam				
2.26 Progetto Cameroun Baka				
2.27 Middle East RELEM				
2.30 College Zoa - Talba		20.000,00		
2.33 Accoglienza Rifugiato Eritreo				
2.39 GMC Project Addis Abeba				
2.40 RKT India Proj. Reaching the Unreached	15.050,22	50.000,00	15.050,22	50.000,00
2.46 Proj. HAITI	870,65	6.735,37	870,65	6.591,58
2.48 Nativity Boy's School Educational Project				
2.49 Proj. 3607 Scholarship Studi linguistici				
2.50 Adi Quita Project				
2.51 Parmenie Project Thailand				
2.52 ASCO School Addis Ababa	1.030,23	1.183,33	1.030,23	1.183,33
2.53 Scholarship Child War Sri Lanka				
2.54 Bethlehem University				
2.55 Philippines Emergency Appeal	12.281,98	11.250,00	12.281,98	11.250,00
2.56 Dezuza, Kinshasa, Congo				
2.57 Workshop Equipment	569.765,16	480.914,03	569.765,16	480.914,03
2.58 Equipment Pakistan				
2.59 Autobus Massawa				
2.60 Sostegno Disabili				
2.61 Emergency Relief India				
2.62 Relaf Human Resources	3.011,35	9.952,00		8.000,00
2.63 Formacion Freres de la Passion				
2.63 Formacion Freres de la Passion				

2.64 Vehicule Douala	2.64 Vehicule Douala				
2.65 Shinnara Eritrea	81,574.47	2.65 Shinnara Eritrea	81,574.47	6,570.38	81,574.47
2.66 HATS Progetto Marmellata	292,443.92	2.66 HATS Progetto Marmellata	292,443.92	931.30	164,696.61
2.67 CELAFOP	90,614.00	2.67 CELAFOP	90,614.00		90,614.00
2.68 Kelo Hostel		2.68 Kelo Hostel			
2.69 Benin Training		2.69 Benin Training			
2.70 Eritrean Refugees Training		2.70 Eritrean Refugees Training			
2.71 Kongoussi	1,000.00	2.71 Kongoussi	1,000.00		1,000.00
2.72 Support Project Management Capacity Building		2.72 Support Project Management Capacity Building			
2.73 Heat Centre Edinga	826.16	2.73 Heat Centre Edinga	826.16		826.16
2.74 Nouna Children summer camp		2.74 Nouna Children summer camp			
2.75 CPP Training in Rd Congo		2.75 CPP Training in Rd Congo			
2.76 Etiopia Nazaret Volunteers summer Pr.		2.76 Etiopia Nazaret Volunteers summer Pr.			
2.77 Akassato School Benin	500,000.00	2.77 Akassato School Benin	500,000.00		500,000.00
2.78 Stazioni Migrantes	15,352.06	2.78 Stazioni Migrantes	15,352.06		
2.79 ETS Douala	275,015.57	2.79 ETS Douala	275,015.57	300,225.00	245,949.00
2.80 St. Joseph Adama		2.80 St. Joseph Adama			
2.81 IT Equipment Philippines		2.81 IT Equipment Philippines			
2.82 Nursery home		2.82 Nursery home			
2.83 Prodesa	300,00	2.83 Prodesa	300,00		
2.84 Sostegno Rifugiati Eritrei		2.84 Sostegno Rifugiati Eritrei		300,00	
2.85 Kelo Emergency		2.85 Kelo Emergency			
2.86 Baruela F. AIDS		2.86 Baruela F. AIDS			
2.87 RTU Schools		2.87 RTU Schools			
2.88 Rwanda strategic plan		2.88 Rwanda strategic plan			
2.89 Women Program LCES		2.89 Women Program LCES			
2.90 Stazioni Migrantes	3,020.21	2.90 Stazioni Migrantes	3,020.21		
2.91 CPP Training BF		2.91 CPP Training BF			
2.92 Khushpur		2.92 Khushpur			
2.93 Karachi		2.93 Karachi			
2.94 Mannar Hostel		2.94 Mannar Hostel			
2.95 Zappalal Perù		2.95 Zappalal Perù			
2.96 CTIE Nairobi		2.96 CTIE Nairobi			
2.97 Scholarship AKWABA	8,100.00	2.97 Scholarship AKWABA	8,100.00		8,100.00
2.98 Integrato HAITI		2.98 Integrato HAITI			
2.99 3 Scholarship	39,636.84	2.99 3 Scholarship	39,636.84		39,636.84
2.100 Rwanda CPP Training	3,121.00	2.100 Rwanda CPP Training	3,121.00	19,747.45	2,300.00
2.101 Khoronfish		2.101 Khoronfish		0.00	
2.102 Karemno School		2.102 Karemno School			
2.103 Fumi Training	141,494.27	2.103 Fumi Training	141,494.27		141,494.27
2.104 Hogar Esperanza Chile	8,703.14	2.104 Hogar Esperanza Chile	8,703.14		8,703.14
2.105 Nairobi New School		2.105 Nairobi New School			
2.106 Scholarship Studi Islamistica	5,001.60	2.106 Scholarship Studi Islamistica	5,001.60		
2.107 FRATELLI Project	253,357.61	2.107 FRATELLI Project	253,357.61	6,672.05	
2.108 Kirit	42,213.00	2.108 Kirit	42,213.00	169,204.00	253,357.61
2.109 Rehab	81,920.00	2.109 Rehab	81,920.00		42,213.00
2.110 Scholarship Bonzi	2,530.00	2.110 Scholarship Bonzi	2,530.00		81,920.00
2.111 Mendida		2.111 Mendida			2,530.00
2.112 Dak Mil New School	132,010.00	2.112 Dak Mil New School	132,010.00		
2.113 Scholarship Ref. RCA/Ceti Diang	125,350.02	2.113 Scholarship Ref. RCA/Ceti Diang	125,350.02		
2.114 Tsonona	5,035.00	2.114 Tsonona	5,035.00		5,035.00



2.167 CPP Addis Ababa	2.340,38		2.167 CPP Addis Ababa	2.340,38
2.168 Project vs Drought boys town	4.142,03		2.168 Project vs Drought boys town	4.142,03
2.169 HAHAL Health	8.681,76		2.169 HAHAL Health	8.681,76
2.170 Wash project KOBO	21.000,00		2.170 Wash project KOBO	21.000,00
2.171 English language training	1.501,00		2.171 English language training	1.290,45
2.172 Student's scholarship in Africa	130.398,00		2.172 Student's scholarship in Africa	130.398,00
2.173 JUBA women promotion	16.004,82		2.173 JUBA women promotion	15.995,00
2.174 Lasallian women's Symposium	6.792,86		2.174 Lasallian women's Symposium	2.612,10
2.175 Ababugaya Retreat Centre	7.000,00		2.175 Ababugaya Retreat Centre	7.000,00
2.176 Nazareth Adama Community	3.000,00		2.176 Nazareth Adama Community	3.000,00
2.177 Strategic Plan	7.136,00		2.177 Strategic Plan	7.136,00
2.178 Support for Agriculture Sud Sudan	1.717,92		2.178 Support for Agriculture Sud Sudan	1.717,92
2.179 Firesafety HIV Orphanage	7.052,68		2.179 Firesafety HIV Orphanage	7.052,68
2.180 MIGORI	42.500,00		2.180 MIGORI	42.500,00
2.181 Lasallian University	55.000,00		2.181 Lasallian University	55.000,00
2.182 House of Hope	3.275,40		2.182 House of Hope	3.275,40
2.183 Vocational Equipment Better Life	11.892,67		2.183 Vocational Equipment Better Life	11.892,67
2.184 Support girls secondary education	700,00		2.184 Support girls secondary education	0,00
2.185 Volunteer's Residence	60.000,00		2.185 Volunteer's Residence	60.000,00
2.186 Clima Irrigation	268,40		2.186 Clima Irrigation	0,00
2.187 HATS MAE	46.195,60		2.187 HATS MAE	46.195,60
2.188 Volunteer in Eritrea	1.287,00		2.188 Volunteer in Eritrea	1.287,00
2.189 Mwangaza Kenya	21.111,11		2.189 Mwangaza Kenya	20.121,00
2.190 St. George School RDC	4.000,00		2.190 St. George School RDC	4.000,00
2.191 Basic Assistance for Refugees	6.168,19		2.191 Basic Assistance for Refugees	6.168,19
2.192 Progetto sviluppo Kintambo	424.808,84		2.192 Progetto sviluppo Kintambo	424.808,84
2.193 Long term Education promotion East Africa	192.500,00		2.193 Long term Education promotion East Africa	192.500,00
2.194 Professional training for 10 people	820,90		2.194 Professional training for 10 people	0,00
2.195 Alimentation enfant de rue Akwaba	2.000,00		2.195 Alimentation enfant de rue Akwaba	2.000,00
2.196 Scholarship Cameroon	467,00		2.196 Scholarship Cameroon	466,77
2.197 Upgrading governance lasallian RDC	2.680,00		2.197 Upgrading governance lasallian RDC	2.680,00
2.198 Scholarship Sri Lanka	459,18		2.198 Scholarship Sri Lanka	459,18
2.199 3. Scholarship (Figli del Bosco)			2.199 3. Scholarship (Figli del Bosco)	0,00
<b>TOTALE ONERI PROMOZIONALI E DI RACCOLTA</b>	<b>6.289.449,76</b>	<b>6.173.821,45</b>	<b>TOTALE PROVENTI DA RACCOLTA FONDI</b>	<b>6.252.510,53</b>
<b>3) Oneri da attività accessorie</b>				<b>5.918.446,10</b>
3.1. Acquisti			<b>3) Proventi e ricavi da attività accessorie</b>	
3.2. Servizi			3.1. Da attività connesse e/o gestioni commerciali accessorie	
3.3. Godimento beni di terzi			3.2. Da contratti con enti pubblici	
3.4. Personale			3.3. Da soci ed associati	
3.5. Ammortamenti			3.4. Da non soci	
3.6. Oneri diversi di gestione	0,00	0,00	3.5. Altri proventi e ricavi	
<b>TOTALE ONERI DA ATTIVITA' ACCESSORIE</b>	<b>0,00</b>	<b>0,00</b>	<b>TOTALE PROVENTI E RICAVI DA ATTIVITA' ACCESSORIE</b>	<b>0,00</b>
<b>4) Oneri finanziari e patrimoniali</b>				
4.1. Su rapporti bancari	2.383,14	3.684,25	<b>4) proventi finanziari e patrimoniali</b>	
4.2. Su prestiti			4.1. Da rapporti bancari	18,38
4.3. Da patrimonio edilizio			4.2. Da altri investimenti finanziari prestiti	591,70
4.4. Da altri beni patrimoniali			4.3. Da patrimonio edilizio	4.159,29
			4.4. Da altri beni patrimoniali	

4.5. Oneri straordinari		3.149,64	4.5. Proventi straordinari		42,78	79,85
4.6. Perdite su oscillazione cambi	15.813,18	1.016,38	4.6. Oscillazione cambi positiva		528,25	272,18
<b>TOTALE ONERI FINANZIARI E PATRIMONIALI</b>	<b>18.196,32</b>	<b>7.850,27</b>	<b>TOTALE PROVENTI FINANZIARI E PATRIMONIALI</b>		<b>589,41</b>	<b>5.103,02</b>
<b>5) Oneri di supporto generale</b>						
5.1. Acquisti		0,00				
5.2. Servizi	25.245,92	40.076,14				
5.3. Godimento beni di terzi						
5.4. Personale	90.196,13	54.136,49				
5.5. Ammortamenti	4.085,93	3.558,03				
5.6. Oneri diversi di gestione	11.131,89	5.283,77				
5.7. Accantonamento IRAP	2.506,00	1.535,20				
<b>TOTALE ONERI DI SUPPORTO GENERALE</b>	<b>133.165,87</b>	<b>104.589,63</b>				
<b>TOTALE GENERALE COSTI</b>	<b>6.440.811,95</b>	<b>6.286.261,35</b>	<b>TOTALE GENERALE RICAVI</b>		<b>6.484.535,77</b>	<b>6.245.684,35</b>
<b>RISULTATO GESTIONALE POSITIVO</b>	<b>43.723,82</b>		<b>RISULTATO GESTIONALE NEGATIVO</b>			<b>-40.577,00</b>

<b>Rendiconto degli incassi dei pagamenti e Situazione Patrimoniale</b>		
	Dati i Euro	Dati i Euro
Periodo amministrativo	31/12/2017	31/12/2016
<b>SEZIONE A Incassi e Pagamenti</b>		
<b>A1) INCASSI DELLA GESTIONE</b>		
Attività tipiche	231.435,83	322.135,23
Raccolta di fondi	6.321.159,91	6.659.589,45
Attività accessorie		
Incassi straordinari		
Dotazione	0,00	0,00
Altri incassi - proventi finanziari	589,41	5.103,02
<b>Subtotale</b>	<b>6.553.185,15</b>	<b>6.986.827,70</b>
<b>A2) INCASSI IN C/CAPITALE</b>		
Incassi derivanti da disinvestimenti	45.807,29	220.226,07
Incassi da prestiti ricevuti		
<b>Subtotale</b>	<b>45.807,29</b>	<b>220.226,07</b>
<b>A3) TOTALE INCASSI</b>	<b>6.598.992,44</b>	<b>7.207.053,77</b>
<b>A4) PAGAMENTI DELLA GESTIONE</b>		
Attività tipiche	0,00	0,00
Attività promozionali e Raccolta di fondi	6.692.833,34	5.959.683,10
Attività accessorie		
Attività di supporto generale	133.165,87	112.439,90
Pagamenti straordinari		
Altri pagamenti - Oneri finanziari	18.196,32	0,00
<b>Subtotale</b>	<b>6.844.195,53</b>	<b>6.072.123,00</b>
<b>A5) PAGAMENTI IN CONTO CAPITALE</b>		
Investimenti	4.074,20	261.050,60
Rimborso prestiti		
<b>Subtotale</b>	<b>4.074,20</b>	<b>261.050,60</b>
<b>A6) TOTALE PAGAMENTI</b>	<b>6.848.269,73</b>	<b>6.333.173,60</b>
<b>DIFFERENZA TRA INCASSI E PAGAMENTI</b>	<b>-249.277,29</b>	<b>873.880,17</b>
<b>A7) FONDI LIQUIDI INIZIALI</b>	<b>2.059.337,94</b>	<b>1.185.457,77</b>
<b>A8) FONDI LIQUIDI A FINE ANNO</b>	<b>1.810.060,65</b>	<b>2.059.337,94</b>

Periodo amministrativo

**SEZIONE B Situazione attività e passività al termine dell'anno**

Categorie	Dettagli	Euro
<b>B1) FONDI LIQUIDI</b>	Cassa	37,79
	Pop. Sondrio c/c 7241	1.082.564,34
	Pop.re Sondrio USD	148.083,26
	Pop.Sondrio c/c 7717 Prog.RKT	712,56
	Pop.Sondrio c/c 8143 prog.Mexico	133.014,12
	Pop.Sondrio c/c 8159 Prog.Develo	81.099,24
	Pop.Sondrio c/c 8223 Prog.Fratelli	364.771,78
	Carta di Credito	-222,44
	<b>Totale fondi liquidi</b>	<b>1.810.060,65</b>

	Dettagli	Euro
<b>B2) ATTIVITÀ MONETARIE E FINANZIARIE</b>	Titoli di Stato	
	Altri Titoli	152.952,18
	Fondo Arca Plus	11.695,39
	Titoli Victorino Fund	60.920,86
	<b>TOTALI</b>	<b>225.568,43</b>

	Dettagli	Costo (optional)	Valore corrente (optional)
<b>B3) ATTIVITÀ DETENUTE PER LA GESTIONE DELL'ENTE</b>	Immobilizzazioni	11.029,14	
	Crediti	150.002,28	
	Risconti attivi	254,76	
	<b>Totale</b>	<b>161.286,18</b>	
<b>TOTALE ATTIVITA'</b>		<b>2.196.915,26</b>	

	Dettagli	Ammontare dovuto	scadenza (optional)
<b>B4) PASSIVITÀ</b>	Patrimonio Netto	124.885,52	
	Fondi rischi		
	Fondo TFR	14.144,69	
	Altri Debiti	1999114,32	
	Fornitori	53.066,66	
	Banche		
	Erario	2.506,00	
Previdenziali	3.198,07		
<b>TOTALE PASSIVITA'</b>		<b>2.196.915,26</b>	

FONDAZIONE DE LA SALLE SOLIDARIETA' INTERNAZIONALE ONLUS

VIA AURELIA 476 – 00165 ROMA

CODICE FISCALE 11267011002

PARTITA IVA 11267011002

### **NOTA INTEGRATIVA**

Al bilancio chiuso al 31/12/2017

Il presente bilancio è redatto in conformità alle indicazioni emanate dal Consiglio Nazionale dei Dottori Commercialisti per i bilanci degli Enti no profit e si compone dello Stato Patrimoniale, del rendiconto gestionale, degli incassi e della Relazione di missione, di vari prospetti contabili e della presente Nota Integrativa.

Lo schema di bilancio è presentato in forma comparativa con il raffronto dei dati dell'esercizio precedente. Lo Stato Patrimoniale rappresenta le singole voci esposte in ordine di liquidità crescente; nel Rendiconto gestionale le voci sono raggruppate in cinque aree. L'area destinata ai proventi contempla esclusivamente le donazioni non essendo presenti attività connesse ed accessorie. Le spese per le attività istituzionali sono essenzialmente rappresentate dalla raccolta fondi e dagli oneri di supporto generale. Separatamente viene indicata l'area delle attività finanziarie.

Il bilancio è espresso in Euro. Con riferimento alle raccomandazioni emanate dal Consiglio Nazionale dei Dottori Commercialisti in merito al contenuto della Nota Integrativa degli Enti no profit, si precisa che:

DE LA SALLE Solidarietà Internazionale è iscritta nella Anagrafe delle Onlus DR/Lazio del 18 Gennaio 2011 art.4 comma 2 DM 18 Luglio 2003 n.266 Protocollo N. 3382

DE LA SALLE Solidarietà Internazionale gode delle agevolazioni fiscali previste dalle norme giuridiche a favore delle Organizzazioni non lucrative di utilità sociale.

#### **CRITERI DI VALUTAZIONE E PRINCIPI CONTABILI**

Nella redazione del Bilancio di esercizio sono stati osservati i seguenti principi generali:

-la valutazione delle voci è stata fatta secondo prudenza e nella prospettiva della continuazione dell'attività;

-si è tenuto conto dei rischi e delle perdite di competenza dell'esercizio anche se conosciuti dopo la chiusura di questo.

In particolare i criteri utilizzati sono i seguenti:

#### Immobilizzazioni Immateriali



Le immobilizzazioni immateriali, iscritte in bilancio al costo di acquisto, sono rappresentate dalle spese per la costituzione della Onlus presso il notaio Paolo Silvestro, dall'acquisto della licenza software per la contabilità e dalle spese di realizzazione del sito Web. Vengono ammortizzate in cinque anni.

#### Immobilizzazioni Materiali

Costituite principalmente dall'acquisto di due notebook ed uno smartphone ammortizzati utilizzando il 100% dell'aliquota base.

#### Crediti

Sono esposti al loro presumibile valore di realizzo.

#### Debiti

Sono esposti al loro valore nominale.

#### Costi e proventi

Sono esposti in bilancio secondo il principio della prudenza e della competenza.

### **ANALISI DELLE POSTE DI BILANCIO**

Le vicende relative alla gestione sono illustrate nelle informazioni e nei dettagli di seguito forniti, unitamente all'analisi delle voci che compongono lo stato patrimoniale ed il conto economico.

### **ATTIVO**

#### **Immobilizzazioni**

##### Immobilizzazioni Immateriali

Saldo al 31/12/2016 2.299,87

Saldo al 31/12/2017 243,99

##### Immobilizzazioni Materiali

Saldo al 31/12/2016 11.185,75

Saldo al 31/12/2017 10.785,15

#### **Immobilizzazioni finanziarie**

Saldo al 31/12/2016 251.531,93

Saldo al 31/12/2017 213.873,04

Il Fondo di Dotazione (Endowment) per 120.000,00 Patrimonio indisponibile è stato investito in titoli, che attualmente risultano così suddivisi : CBIS World Equity per 40.000 Euro, titoli CBIS Short Term per 112.952 Euro e titoli Fondo Arca per 11.695,00. E' stato costituito un fondo denominato "Victorino Fund", su richiesta del benefattore Sig. Rafael Morera, allo scopo di assicurare la copertura dei costi di mantenimento degli edifici delle scuole alla cui costruzione ha

contribuito, in Peru, in Madagascar e in Rwanda, con questi fondi sono stati acquistati titoli CBIS per 60.921,00 €, nel dettaglio 17.614,00 CBIS World Equity e 43.307,00 CBIS Short Term. Gli interessi maturati da questi titoli annualmente sono impiegati per il mantenimento degli edifici.

### **Attivo Circolante**

#### Crediti

Saldo al 31/12/2016 218.651,66

Saldo al 31/12/2017 150.002,28

### **Disponibilità Liquide**

Saldo al 31/12/2016 2.059.337,94

Saldo al 31/12/2017 1.810.060,65

Riguardano le disponibilità liquide depositate presso la banca Popolare di Sondrio, ad eccezione di euro 37,79 depositati nella cassa della Fondazione.

## **PASSIVO**

### **Patrimonio Netto**

Il Patrimonio Netto ammonta a 81.161,70 ed è costituito dal Fondo di Dotazione Patrimonio indisponibile per 120.000,00 decrementato del risultato negativo dell'esercizio 2016 per 40.577,00 e al netto delle perdite e degli utili dei precedenti esercizi per euro 1.738,70. Si riepiloga lo stesso:

	Saldo al 31/12/16	Incrementi	Decrementi	Saldo al 31/12/17
Fondo di Dotazione	120.000,00	0	0	120.000,00
Fondi non destinati	0	0	0	0
Avanzo di esercizio	-38.838,30	0		4.885,52
Totale				124.885,52

### **Fondo trattamento di fine rapporto**

Le movimentazioni del fondo T.F.R sono indicate nel seguente schema:

Descrizione	Saldo al 31/12/16	Accantonamenti	Utilizzi	Saldo al 31/12/17
Trattamento di fine rapporto	10.235,25	3.909,44	0	14.144,69

La voce raccoglie l'ammontare del TFR spettante agli aventi diritto: al 31 dicembre 2017 risultano in essere due rapporti di lavoro dipendente

### **DEBITI**

Saldo al 31/12/16 2.461.268,63

Saldo a 31/12/17 2.057.885,05

Il totale dei debiti, tutti di durata inferiore ai 12 mesi, risulta così composto:

Fornitori	53.066,66
Banche	
Erario	2.506,00
Previdenziali	3.198,07
Altri debiti	30.504,40
Debiti per progetti	1.968.609,92

I debiti verso Erario si riferiscono alle ritenute su lavoro dipendente ed alle ritenute d'acconto su compensi, mentre quelli previdenziali riguardano i contributi INPS.

### **CONTO ECONOMICO**

#### **PROVENTI**

Proventi da raccolta fondi Saldo al 31/12/2016	5.918.446,10
Proventi da raccolta fondi Saldo al 31/12/2017	6.252.510,53
Differenza	+ 334.064,43
Proventi da attività tipiche Saldo al 31/12/2016	322.135,23
Proventi da attività tipiche Saldo al 31/12/2017	231.435,83
Differenza	- 90.699,40
Proventi finanziari e patrimoniali Saldo al 31/12/2016	5.103,02
Proventi finanziari e patrimoniali Saldo al 31/12/2017	589,41
Differenza	- 4.513,61

Tranne gli interessi attivi bancari e gli interessi su titoli, tutti gli altri proventi sono costituiti da donazioni per i vari progetti così come specificato e dettagliato nella relazione di missione ed in piccola parte da offerte del 5X1000.

#### **ONERI**

Oneri da raccolta fondi Saldo al 31/12/2016	6.173.821,45
Oneri da raccolta fondi Saldo al 31/12/2017	6.289.449,76
Differenza	+ 115.628,31

Oneri finanziari e patrimoniali Saldo al 31/12/2016	7.850,27
Oneri finanziari e patrimoniali Saldo al 31/12/2017	18.196,32
Differenza	+ 10.346,05

Oneri di supporto generale Saldo al 31/12/2016	104.589,63
Oneri di supporto generale Saldo al 31/12/2017	133.165,87
Differenza	+ 28.576,24

L'importo degli oneri 6.440.811,95 è costituito per 6.289.449,76 da erogazione a fronte dei vari progetti, indicati nella relazione di missione e per 151.362,19 da spese gestionali ed amministrative tra cui l'imposta Irap di competenza dell'esercizio ammonta euro 2.506,00.

Nell'anno 2017, a seguito dell'aumento dell'attività progettuali e amministrative, si è proceduto all'inserimento di altri due impiegati.

Alla data di bilancio la Onlus occupa quattro dipendenti ed una stagista.

Il Direttore esecutivo propone all'assemblea di approvare il rendiconto al 31/12/2017 e di destinare l'utile dell'esercizio di euro 43.723,82 a copertura della perdita dell'anno precedente per euro 40.577,00, e di destinare la differenza di euro 3.146,82 a riserva statutaria .

  
 Fondazione De La Salle Solidarietà Internazionale Onlus  
 Il Presidente del Consiglio di Amministrazione

**FONDAZIONE**  
**DE LA SALLE SOLIDARIETA' INTERNAZIONALE – ONLUS**  
*Sede in Via Aurelia n. 476, 00165 Roma*

RELAZIONE DI MISSIONE  
Bilancio dal 01/01/2017 al 31/12/2017

Completiamo i documenti espositivi annuali, con la Relazione di missione, che, come noto, costituisce un importante atto informativo, attraverso il quale la nostra Fondazione esercita la propria azione di comunicazione esterna, informando i propri interlocutori sulla capacità di proseguire nella sua “missione”

La relazione di missione ha lo scopo di fornire un quadro unitario e conoscitivo della nostra Fondazione.

La Fondazione De La Salle, organizzazione NO PROFIT creata dai Fratelli delle Scuole Cristiane, persegue progetti di cooperazione allo sviluppo, con particolare riferimento alla tutela dei diritti dei bambini e dei giovani a rischio di emarginazione sociale.

A tal fine promuove la costruzione di scuole, centri per l'apprendimento, case-famiglia, strutture sanitarie e altri programmi che vanno incontro alle necessità locali.

Nell'anno 2017 la Fondazione ha erogato fondi destinati a progetti per l'importo totale di 6.289.449,76, a fronte di contributi vincolati, stanziati per competenza nel bilancio per un importo totale di 6.252.510,53.

Oltre all'importo di cui sopra, la Fondazione ha ricevuto, nell'anno 2017, ulteriori contributi vincolati per 1.968.609,92 che verranno impiegati negli anni seguenti a favore dei progetti in fase di esecuzione.

Il rendiconto contabile chiude con un risultato positivo pari ad euro 43.723,82 che proponiamo di destinare: a copertura della perdita dell'esercizio precedente per euro 40.577,00, e di destinare la differenza di euro 3.146,82 a riserva statutaria.

Roma, 30 Aprile 2018

  
Il presidente del Consiglio di Amministrazione



**Ordine dei  
Dottori Commercialisti e degli  
Esperti Contabili di  
Roma**

**Carlo Pinna**

Piazza Cardinal Ferrari, 2

00167 – Roma

Tel. e Fax: 06.6624158

Cell.: 393.8575294

e-mail: [carpinna@tin.it](mailto:carpinna@tin.it)

legal-mail : [carlo.pinna@legalmail.it](mailto:carlo.pinna@legalmail.it)

**FONDAZIONE  
DE LA SALLE SOLIDARIETA' INTERNAZIONALE – ONLUS**  
Sede legale: via Aurelia, 476 - 00165 Roma  
P.IVA: 11267011002

**RELAZIONE DEL REVISORE SUL BILANCIO CHIUSO AL 31/12/2017**

Agli associati della Fondazione De La Salle Solidarietà Internazionale – Onlus

Il progetto di bilancio dell'esercizio chiuso al 31 Dicembre 2017, che il consiglio di amministrazione sottopone alla vostra approvazione, è stato redatto secondo le disposizioni degli articoli 2423 e successivi del Codice Civile, ed è stato messo a mia disposizione nel rispetto del termine di cui all'articolo 2429 Codice Civile.

Con la presente relazione Vi do conto del mio operato.

1. Ho vigilato sull'osservanza della legge e dell'atto costitutivo e sul rispetto dei principi di corretta amministrazione. Abbiamo partecipato alle assemblee dei soci e alle adunanze del Consiglio di Amministrazione, svoltesi nel rispetto delle norme statutarie, legislative e regolamentari che ne disciplinano il funzionamento e per le quali possiamo ragionevolmente assicurare che le azioni deliberate sono conformi alla legge ed allo statuto sociale e non sono manifestamente imprudenti, azzardate, in potenziale conflitto di interesse o tali da compromettere l'integrità del patrimonio della Fondazione.

Abbiamo acquisito conoscenza e vigilato sull'adeguatezza dell'assetto organizzativo della Fondazione, anche tramite la raccolta di informazioni dai responsabili delle funzioni e a tale riguardo non abbiamo osservazioni particolari da riferire. Abbiamo valutato e vigilato sull'adeguatezza del sistema amministrativo e contabile nonché sull'affidabilità di quest'ultimo a rappresentare correttamente i fatti di gestione, mediante l'ottenimento di informazioni dai responsabili delle funzioni, e dall'esame dei documenti aziendali e a tale riguardo non abbiamo osservazioni particolari da riferire. Abbiamo verificato la rispondenza del bilancio ai fatti ed alle informazioni di cui abbiamo conoscenza a seguito dell'espletamento dei nostri doveri e non abbiamo osservazioni al riguardo.

2. Ho effettuato il controllo dei conti del bilancio d'esercizio della fondazione chiuso al 31 Dicembre 2017 ai sensi dell'articolo 14 del Dlgs 39/2010, la cui redazione compete al Consiglio di Amministrazione, mentre è mia responsabilità esprimere un giudizio sul bilancio stesso.

Il procedimento di revisione dei conti ha compreso l'esame, a campione, dei saldi di bilancio, la valutazione dell'adeguatezza e della correttezza dei criteri contabili utilizzati e della ragionevolezza delle stime effettuate dagli amministratori.



**Ordine dei  
Dottori Commercialisti e degli  
Esperti Contabili di  
Roma**

**Carlo Pinna**

Ritengo che il lavoro svolto fornisca una ragionevole base per l'espressione del mio giudizio professionale.  
La revisione del bilancio d'esercizio al 31 Dicembre 2017 è stata svolta in conformità alla normativa vigente per gli enti non profit.  
In conformità a quanto richiesto dalla legge, ho verificato la coerenza delle informazioni fornite nella relazione sulla missione con il bilancio d'esercizio; a mio giudizio la relazione sulla missione è coerente con il bilancio d'esercizio.  
Ciò considerato, proponiamo all'Assemblea di approvare il bilancio d'esercizio chiuso al 31/12/2017, così come redatto dal Consiglio Direttivo.

Roma, 29 Marzo 2018

Il Revisore Dott. CARLO PINNA



# Relazione di Missione

# 2017

De La Salle Solidarietà Internazionale







Chi siamo.....1

**Le nostre aree di intervento**

Istruzione di qualità.....5

Sostenibilità.....7

Salvaguardia dei diritti dei minori.....9

Ridurre le disuguaglianze.....10

**Le attività della Fondazione**

Attività istituzionali.....11

Attività di coordinamento e  
sensibilizzazione.....11

Visite di monitoraggio.....12

Attività Progettuali.....12

**Fondazione De La Salle Solidarietà Internazionale**

Via Aurelia 476, 00165 Roma

+39 06665231 [foundation@lasalle.org](mailto:foundation@lasalle.org)

[www.lasallefoundation.org](http://www.lasallefoundation.org)



**\_DeLaSalleOnlus**

# CHI SIAMO



La **FONDAZIONE DE LA SALLE SOLIDARIETÀ INTERNAZIONALE ONLUS (DLSSI-ONLUS)** è un'organizzazione non profit, creata dai Fratelli delle Scuole Cristiane FSC. De La Salle Solidarietà Internazionale sostiene progetti di cooperazione allo sviluppo, promuovendo i diritti dei bambini e dei giovani a rischio di esclusione sociale ed educativa, attraverso scuole, centri per l'apprendimento, case famiglia, cliniche sanitarie

e molti altri programmi che rispondono ad un'ampia gamma di necessità locali.

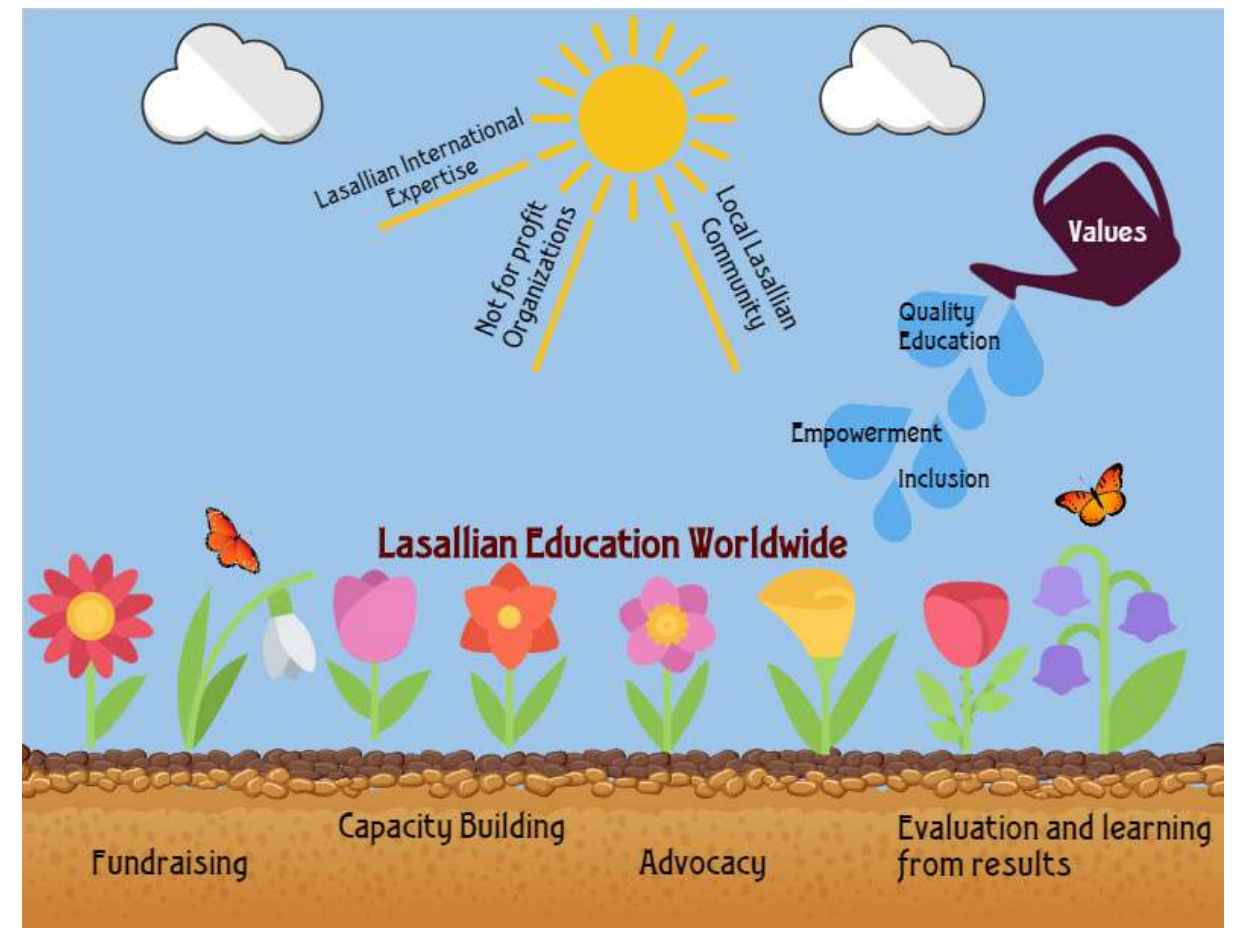

Art. 3 dello Statuto:

La Fondazione non ha fini di lucro e persegue esclusivamente finalità di solidarietà e promozione sociale in conformità a quanto previsto all'Art.10, primo comma, del Dlgs 4 dicembre 1997 n. 460.

La Fondazione persegue i seguenti scopi:

- Cooperare allo sviluppo dei popoli bisognosi del pianeta, tutelando i loro diritti civili mediante la promozione dell'educazione, del benessere umano, della giustizia e della pace;
- Promuovere il volontariato sociale per lo sviluppo e sensibilizzare i cittadini sia nei paesi sviluppati che in quelli in via di sviluppo, costruendo una maggiore coscienza civile che realizzi la solidarietà internazionale per lo sviluppo dei popoli.



## BAMBINI E GIOVANI A RISCHIO



Lavoriamo ogni giorno per offrire un'educazione di qualità ai bambini e ai giovani a rischio di esclusione sociale ed educativa. Realizziamo programmi innovativi e specifici, in grado di rispondere alle esigenze educative dei nostri beneficiari.

## OLTRE LE FRONTIERE



*Andare Oltre le Frontiere* vuol dire essere al fianco dei gruppi socialmente ed economicamente vulnerabili, con programmi che rispondano ai bisogni reali delle comunità locali.

## SOSTENIBILITÀ



Promuoviamo la sostenibilità sociale, economica ed ambientale, per formare comunità autosufficienti e in grado di rispondere alle necessità di oggi, costruendo un futuro sostenibile per coloro che serviamo e le generazioni future.

A photograph of children sitting at a table. In the foreground, a young girl with dark hair is leaning her head on the table, looking towards the camera with a slight smile. Behind her, a boy wearing a blue and white striped shirt and a blue cap is looking off to the side. The background is softly blurred, showing other people and what appears to be a dining area with large windows.

# LE NOSTRE AREE DI INTERVENTO

# Gli Obiettivi di Sviluppo Sostenibile a cui abbiamo contribuito a rispondere nel 2017

Nel 2017, la Fondazione ha distribuito 6.289.449,76 € a sostegno di 89 progetti in 26 paesi rispondendo agli Obiettivi di Sviluppo Sostenibile (SDGs) condivisi con le Nazioni Unite per uno sviluppo più equo e sostenibile



## PROGETTI PER OBIETTIVO (%)

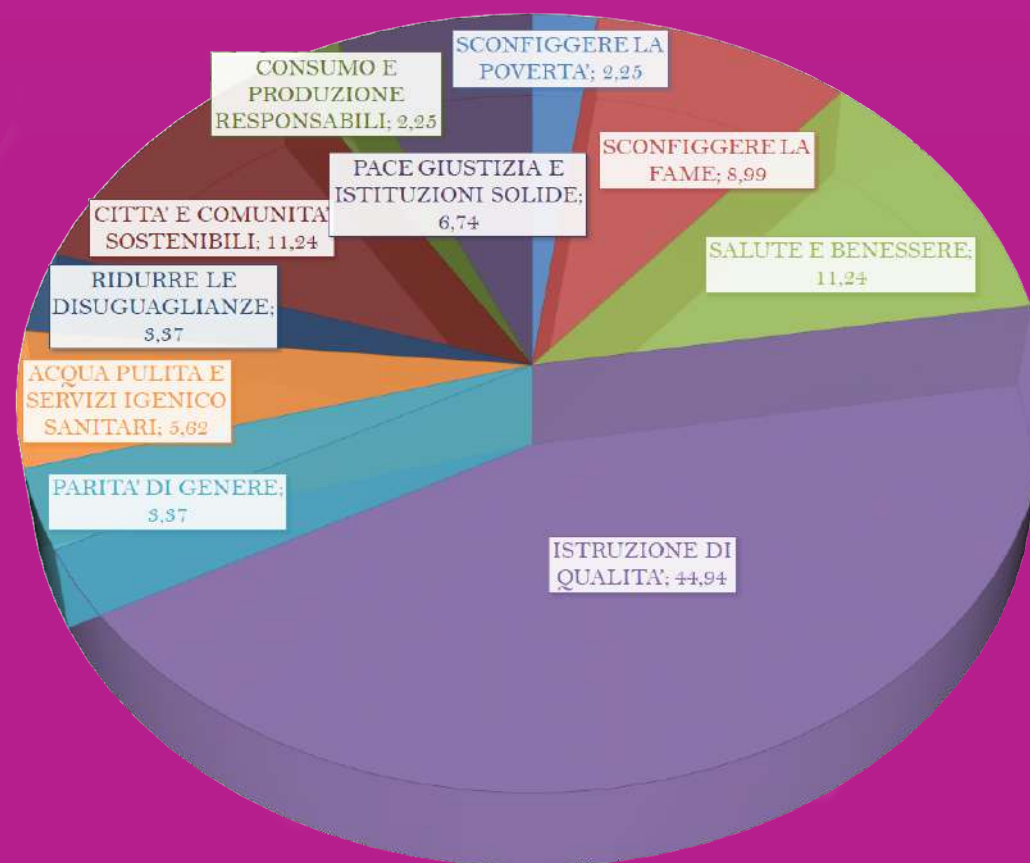

## FONDI PER OBIETTIVO (%)

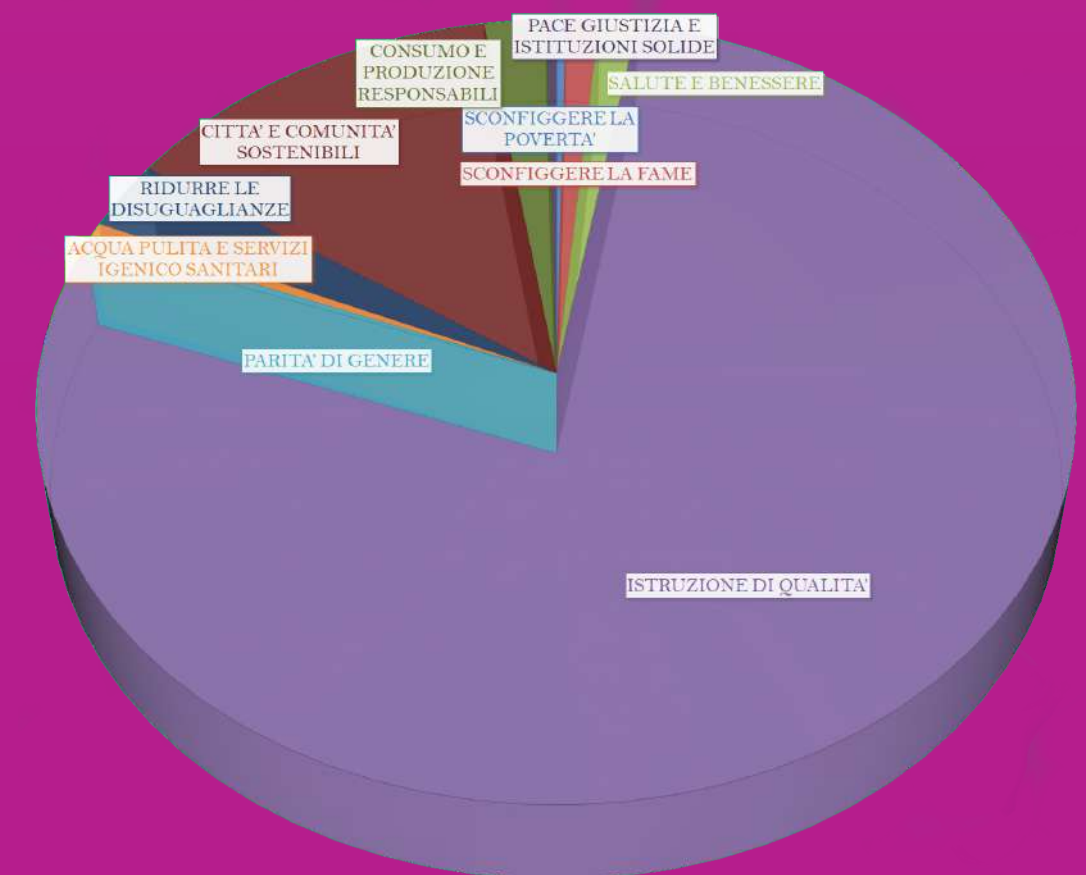

# ISTRUZIONE DI QUALITÀ

Crediamo fermamente che l'educazione di qualità sia il vero motore di sviluppo dei nostri beneficiari diretti e delle loro comunità di appartenenza!



**più di 100 studenti  
hanno ricevuto una  
borsa di studio nel 2017**

**di cui 80 bambine**

Grazie a un'istruzione adeguata, i bambini e i giovani possono sviluppare le competenze necessarie per diventare delle figure professionali autonome e portare le conoscenze acquisite nelle loro comunità di origine, diventando loro stessi agenti di sviluppo!

Grazie a un'educazione integrale e a un approccio partecipativo promuoviamo la trasformazione di un'intera comunità!

Il nostro lavoro è volto a

garantire l'accesso a ogni grado d'istruzione per tutti, soprattutto nelle realtà più socialmente ed economicamente fragili del mondo, oltrepassando le barriere fisiche, politiche, geografiche, religiose ecc.

I programmi educativi non si fermano agli ordinari corsi accademici, ma vengono progettati per rispondere alle necessità educative dei nostri studenti, in armonia con le realtà locali in





cui operiamo. Molte delle nostre scuole, infatti, offrono programmi residenziali per andare incontro alle esigenze familiari, oltre a doposcuola pomeridiani, attività ricreative e laboratori genitoriali. Dei progetti che sosteniamo molti sono calati in contesti di povertà semi -assoluta in cui nelle abitazioni delle famiglie non c'è spazio per studiare o luce elettrica. Abbiamo realizzato programmi di formazione professionale **tecnica, agraria e sanitaria** in base alle esigenze del mercato del lavoro nei contesti locali. La nostra attenzione è rivolta al

benessere e alla salvaguardia dei bambini e dei ragazzi coinvolti, al loro pieno sviluppo personale e al loro inserimento sociale ed economico. Per assistere i nostri studenti meritevoli a proseguire gli studi, finanziamo borse studio, in particolare per le giovani studentesse che non hanno altro modo per completare la loro formazione. Sosteniamo l'accesso all'educazione terziaria, impegnandoci nella realizzazione di università in Africa e corsi professionali di alto livello.



**Abbiamo sostenuto  
l'attività di 18  
scuole in 9 paesi**

**...e di 5 istituti  
di educazione  
terziaria**

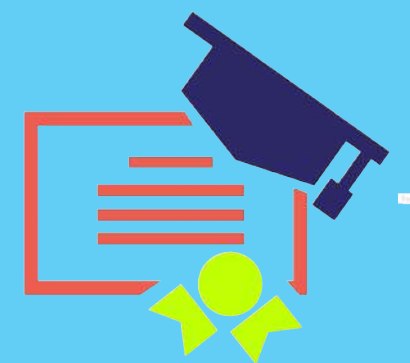





# SOSTENIBILITÀ

Viviamo in un'epoca che ci chiama ad affrontare le sfide attuali del pianeta, che derivano principalmente da radicali cambiamenti nella demografia e nell'ambiente.

I radicali cambiamenti demografici ed ambientali colpiscono maggiormente le fasce vulnerabili della popolazione nei diversi angoli del mondo.

Parlando di sostenibilità, parliamo di cura, conservazione e rigenerazione, in una prospettiva di lungo periodo, possibile attraverso lo sviluppo di pratiche locali e il consolidamento del loro impatto a livello globale.

Per la natura della nostra missione, applichiamo il concetto di sostenibilità anche in ambito educativo, in



5 progetti per la sicurezza alimentare a lungo termine



8 progetti per garantire acqua pulita e potabile



2 impianti fotovoltaici per l'elettricità

ogni luogo dove operiamo. Ci impegniamo a costruire comunità educative sostenibili, in modo che siano socialmente, economicamente ed ecologicamente sane e resilienti.

Partendo dalle scuole in cui operiamo, sviluppiamo programmi per rispondere alle esigenze della comunità locale, promuovendo un uso consapevole delle risorse.

In quest'ottica si inseriscono i progetti di costruzione o ristrutturazione di impianti di approvvigionamento dell'acqua nelle scuole, per portare acqua pulita anche alla comunità locale; la progressiva introduzione di impianti a energia solare e i sistemi di riciclaggio delle acque nere e

grigie.

Questo tipo di iniziative ci permette di sensibilizzare la popolazione all'uso responsabile e alla conservazione delle risorse, alle pratiche per evitarne la contaminazione, in un'ottica di promozione della sostenibilità.

Promuoviamo programmi di sicurezza e sostenibilità alimentare, in particolare in zone in cui la popolazione soffre per carestie spesso causate da siccità. Al sostegno alimentare si accompagna sempre una componente di educazione alimentare e cura della persona.





# SALVAGUARDIA DEI DIRITTI DEI MINORI

Il nostro impegno per la salvaguardia del benessere dei bambini e dei giovani si concretizza anche nella promozione dei loro diritti, attraverso attività di formazione.

Ogni anno organizziamo azioni di capacity building sulle pratiche di protezione del bambino, rivolte a insegnanti, educatori e personale scolastico.

Offriamo una formazione sui diritti dei minori così come sono stati formulati nel corso delle conferenze internazionali e sulle buone pratiche di prevenzione. Ogni programma è strutturato ad hoc adattandosi alla legislazione e alla realtà locale a seconda del livello di conoscenza dei fruitori.

Ciò ha lo scopo di favorire lo sviluppo personale ed emotivo dei bambini e dei giovani.

## FORMAZIONE SUI DIRITTI DEI MINORI NEL 2017

**296** PERSONE FORMATE



**12 MILA +**  
BAMBINI (BENEFICIARI FINALI)



**8** ATTIVITÀ FORMATIVE

**4** PAESI



# RIDURRE LE DISUGUAGLIANZE

DI MINORANZE



DI GENERE



*Nel 2017 abbiamo  
lavorato per ridurre  
le disuguaglianze...*

ECONOMICHE



DOVUTE A DISABILITÀ



DI ACCESSO AI SERVIZI

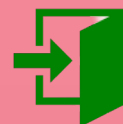

Abbiamo lavorato per ridurre le disuguaglianze di genere, economico-sociali e di accesso ai servizi di base, rimuovendo gli ostacoli che impediscono loro il pieno esercizio dei propri diritti. I nostri progetti aiutano a diminuire i livelli di isolamento, discriminazione e vulnerabilità nelle realtà locali dove operiamo. Per questo motivo, all'interno delle scuole si realizzano programmi che favoriscono l'inserimento scolastico delle categorie più vulnerabili. Ci rivolgiamo alle bambine, che soprattutto nelle aree rurali non riescono a completare il ciclo di studi, agli appartenenti a minoranze, spesso marginalizzati, o ai bambini portatori di handicap.

La nostra missione è quella di superare e far superare le frontiere che ostacolano il pieno sviluppo e l'autodeterminazione di una comunità.



# ATTIVITÀ DELLA FONDAZIONE

**DLSSI-ONLUS** ha svolto, in linea con il proprio scopo, come da Art 3 dello Statuto, le seguenti azioni che sintetizzano in macro aree i diversi ambiti di attività in cui la **DLSSI-ONLUS** si impegna.

- Attività istituzionali
- Attività di coordinamento
- Attività progettuali
- Attività di formazione e sensibilizzazione
- Visite di monitoraggio a progetti in fase di realizzazione o a nuove aree d'interesse per futuri progetti

## ATTIVITÀ ISTITUZIONALI

- Riunioni del Consiglio Direttivo:
  - o 06 marzo 2017
- Riunioni del Consiglio d'Amministrazione
  - o 06 marzo 2017
  - o 15 settembre 2017

I verbali delle riunioni sono conservati nei documenti ufficiali della Fondazione.

## ATTIVITÀ DI COORDINAMENTO E SENSIBILIZZAZIONE

Le attività di promozione delle azioni della Fondazione possono essere riassunte in:

- Tre articoli pubblicati sul sito [www.lasalle.org](http://www.lasalle.org);
- Pubblicazione dei progetti promossi dalla Fondazione in particolare sul pagina istituzionale di Facebook [www.facebook.com/delasalle.onlus/](http://www.facebook.com/delasalle.onlus/);
- Lancio della campagna di raccolta fondi annuale 5x1000;
- Presenziato alla "Conferenza Children in the Move" organizzata dalla Fondazione Marista per la Solidarietà Internazionale Onlus (20 novembre 2017);
- Presenziato alla XIV Missionary EXPO organizzata da A.N.P.I.L. Onlus (24 ottobre 2017);

Azioni di sensibilizzazione per diffondere i progetti della Fondazione, nelle seguenti sedi:

- Istituto Gonzaga Milano (21-22 marzo)
- Gruppo Lasalliani in Italia (24 maggio)
- IALU meeting annuale ( 5 giugno – 3 ottobre)
- San Giuseppe De Merode Roma (10 maggio)
- Movimento Giovani Lasalliani ( 10 maggio)
- Relem Young Professional ( 4 agosto)
- Irish Student Leaders Gathering- Irlanda (8 settembre)
- Europe and Mediterranean Lasallian Headmasters meeting (12 ottobre)
- Istituto Paritario PIO IX : quindicesimo anniversario della Popolorum Progressio ) 7 novembre)
- VLP (Belgio) visita alle scuole (24 – 27 novembre)



# VISITE REALIZZATE NEL 2017

Periodo	Paese	Staff	Descrizione
1 Gennaio	RDC	Amilcare Boccuccia	Tumba School
		Amilcare Boccuccia	De Zuza School
		Amilcare Boccuccia	Saint George School
2 Gennaio Febbraio	Ethiopia	Amilcare Boccuccia/ Serena Pegorin	Dire Dawa BGS School
			Ethiopian Catholic University
			Mendida
			Kobo water Project
3 Marzo	Ethiopia	Amilcare Boccuccia	Ethiopian Catholic University
4 Marzo	Myanmar	Amilcare Boccuccia/Angela Matulli	Maymyo - La Salle Learning Centre
			Kalaw - Aspirancy
			Yangon - St. Peter's community
			Yangon - La Salle English Centre
			Yangon - Provinciate
5 Marzo Aprile	Vientnam	Amilcare Boccuccia/Angela Matulli	La San Phu Son Boarding
			Lasallian Tan Hung
			Novitiate_Vietnam-
			Pleiku
			La San Dalat
			Disabled Tr.-Nha Trang
			La San Binh Cang
			Dak Mill
			HCMC Formation House
			HCMC La Salle Sisters
6 Aprile	Cambodia	Amilcare Boccuccia/Angela Matulli	Pothum - Lasalle Pothum
			Phnom Penh - La San Boeung Tompun
7 Aprile	India	Angela Matulli	KEESARA - International school in Keesara
			KEELAMUDIMAN - ST. JOSEPH'S HIGHER SECONDARY SCHOOL Pre and KG
			MADURAI Diagala Boys Town
			GENUARPATTTI - ST. JOSEPH'S BOYS VILLAGE
8 Aprile	Burkina Faso	Amilcare Boccuccia	RELAF Conferance
		Amilcare Boccuccia	La Salle Preparatory classroom OUAGADOUGU
			CLIMA Beragaredou
10	Nigeria	Amilcare Boccuccia	Naka
			Ondo
11	Ethiopia	Amilcare Boccuccia	Ethiopian Catholic University
12 Maggio	Libano	Angela Matulli	Fratelli Project
13 Giugno	Ethiopia	Amilcare Boccuccia/ Serena Pegorin	Ethiopian Catholic University
			St Joseph School Addis Ababa
			St Joseph School Nazareth
			Ababugaya
		Serena Pegorin	Dire Dawa BGS School
14 Giugno	Italy	Amilcare Boccuccia	Ethiopian Catholic University meetings with donors/Univeristy Partnership
15 Luglio	New Zealand	Angela Matulli	Lasallian Global Woman Symposium
16	Burkina Faso	Amilcare Boccuccia	CLIMA Beragaredou
			La Salle Preparatory classroom OUAGADOUGU
17	Ivory Coast	Amilcare Boccuccia	Akwaba
18 Agosto	Ethiopia	Amilcare Boccuccia/ Serena Pegorin	Ethiopian Catholic University
			St Joseph School Addis Ababa
19 Settembre	Ethiopia	Amilcare Boccuccia	Ethiopian Catholic University
20 Settembre	France	Angela Matulli / Javier Larios	Meeting with Lasalle Bouvais
21 Ottobre	USA	Peter Steamp	USAID Conferance
			Christian Brothers Conferance
			La Salle International Foundation
22 Ottobre	Ethiopia	Amilcare Boccuccia	Ethiopian Catholic University
23 Novembre	RDC	Amilcare Boccuccia/Javier Larios	Upgrading of the governance capabilities
			Kintambo Development Project
24 Novembre	RDC	Javier Larios	Tumba School
			De Zuza School
			Saint George School
			Capacity Building action
25 Novembre/Dicembre	Rwanda	Javier Larios	Kigali New School
			Academie De La Salle Byumba
			Rulomo
26 Dicembre	Belgium	Angela Matulli	VLP - Genk
			VLP Antwerp
			VLP Centre in Groot-Bijgaarden
			Meetings with donors (ACTEC, DISOP, CONCORD)
			Molenbeek - preliminary visit for future project
27 Dicembre	Madagascar	Javier Larios	Analabé - Centre Agricole
			Lycée Andualo
			Antalaha cloture
			Faravohitra - College Rafiringa school bulding
			Ambohimangakely CFP Rehab Ateliers menuiserie
			Maison Rafiringa
			TSIROANOMANDIDY - Soamahamanina School Construction/ Rehab old bulding
			TOMASINA - Centre Social Hanitra



## ATTIVITÀ PROGETTUALI: Africa, Asia, America Latina, Medio oriente e Europa

La Fondazione durante l'anno ha gestito 89 progetti, dallo studio di fattibilità al fundraising, dal monitoraggio durante la fase di realizzazione alla rendicontazione di quelli già conclusi. Di seguito si presenta uno schema riassuntivo relativo all'attività realizzata, per un totale di 6.289.449,76 € distribuiti, a 26 Paesi in Africa, Asia, America Latina, Medio Oriente ed Europa.

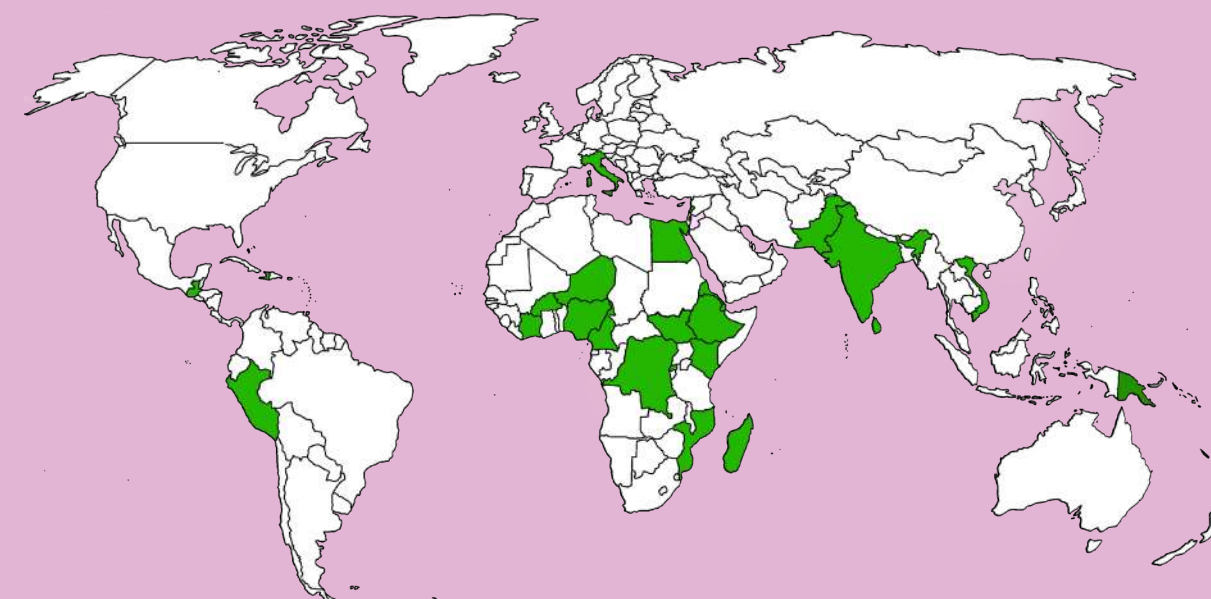

### DISTRIBUZIONE DI FONDI PER PAESE (%)

BURKINA FASO	4,67	LIBANO	2,69
CAMERUN	5,14	MADAGASCAR	2,39
CIAD	0,37	MOZAMBICO	0,37
EGITTO	0,24	NEW ZEALAN	0,11
ERITREA	4,48	NIGERIA	0,23
ETIOPIA	45,92	PAKISTAN	0,50
GUATEMALA	0,001	PALESTINE	0,20
HAITI	0,33	PERÚ	0,81
INDIA	0,31	RDC	21,97
ITALIA	0,50	RWANDA	4,78
COSTA D'AVORIO	0,31	SRI LANKA	0,01
KENYA	1,39	SUD SUDAN	0,28



## C.L.I.M.A

### Bobo Dioulasso, Burkina Faso

Questo programma residenziale si rivolge a 24 famiglie per lo studio dell'agricoltura e dell'allevamento. Il programma ha lo scopo di migliorare le loro abilità, permettendo loro di tornare nei villaggi di origine come soggetti attivi per lo sviluppo della loro comunità rurale. Oltre a diventare economicamente autonomi grazie a quanto appreso, gli alunni utilizzeranno un approccio "earthfriendly" che produrrà risultati a lungo termine con impatto contenuto sull'ambiente. Per avere un'idea reale dell'impatto di C.L.I.M.A., dobbiamo considerare anche gli agricoltori che hanno ricevuto una formazione nei propri villaggi e quelli che vedono C.L.I.M.A. come centro di riferimento e chiedono sostegno tecnico, sementi e altri materiali di produzione o macchinari in prestito. Recentemente C.L.I.M.A. è stato riconosciuto dal Ministero competente come centro di eccellenza del paese per la piscicoltura in acqua dolce.



## ECUSTA Addis Ababa, Etiopia

ECUSTA è la prima Università Cattolica d'Etiopia e sta per inaugurare il suo nuovo campus, la cui edificazione si concluderà nel 2021, momento in cui la sua capacità raggiungerà i 1926 studenti. Oggi l'Università offre corsi di laurea triennale in tecnico di laboratorio medico e assistente sociale. Durante il prossimo anno accademico aprirà anche le facoltà di ingegneria, civile ed elettrica, e di medicina. Il fine di quest'università è quello di formare i futuri leader d'Etiopia: questo è possibile grazie a un eccellente programma educativo, in grado di coltivarne non solo le competenze ma anche il senso di responsabilità verso le proprie comunità, affinché i suoi laureati diventino agenti promotori di uno sviluppo equo e sostenibile nel loro paese.





## ISTITUTO TUMBA KUNDA DIA ZAYI Tumba, Repubblica Democratica del Congo

Nell'area rurale e isolata di Tumba, l'Istituto Tumba Kunda Dia Zayi è sorto per combattere lo scarsissimo accesso all'istruzione dovuto alla distanza dai villaggi delle poche scuole esistenti. La scuola permette ai bambini di completare il ciclo di istruzione primaria e secondaria. Grazie a un'azione integrata di stanziamento di borse di studio, di sensibilizzazione nelle comunità e di formazione degli insegnanti, anche le bambine, prime escluse dall'istruzione secondaria, possono proseguire gli studi. L'area è sottosviluppata e le famiglie vivono di agricoltura di sussistenza. Gli insegnanti e anche ad alcune famiglie in situazione di particolare difficoltà vivono sul posto, grazie a spazi messi a disposizione dalla scuola.



## LA SALLE SECONDARY SCHOOL Karemeno, Kenya



La scuola secondaria La Salle a Karemeno offre agli studenti non soltanto i regolari corsi accademici, con classi miste (aspetto innovativo rispetto alla tradizione del paese), ma anche corsi in ambito agrario e professionale. Il programma didattico permette agli studenti di mettere in pratica quanto imparato sui banchi di scuola, una volta terminato il ciclo di educazione secondaria – soprattutto per coloro che non potranno permettersi di accedere all'università – così da migliorare le proprie capacità e la redditività delle attività principalmente agro-pastorali, spesso già svolte dalle famiglie. Oggi è stata già avviata la costruzione della serra, della fattoria e dello stagno per la pesca.







## TRUONG VINH KY SECONDARY SCHOOL Dak mil, Vietnam

Negli altopiani centrali del Vietnam c'è la disperata necessità di un'educazione secondaria inclusiva e di qualità. La costruzione della scuola secondaria La Salle (Truong Vinh Ky) è in corso. L'obiettivo della scuola è vincere lo stigma che vive la popolazione chiamata Montagnard, una minoranza in stato di emarginazione socio-economica e linguistica, ed educare studenti provenienti da gruppi culturali differenti in un'ottica di mutua conoscenza e rispetto. Ciò permetterà di favorire il superamento della discriminazione sofferta dai bambini Montagnard e di fornire loro una educazione che gli permetterà di proseguire gli studi o avere uno sbocco occupazionale.



## REACHING THE UNREACHED - RTU Madurai, India



RTU è un progetto integrato, principalmente per la fascia di popolazione più emarginata della società indiana, i Dalit. Se legalmente il sistema delle caste è stato abolito, esso si perpetua nella società. RTU si occupa di ridare dignità alle persone che serve, in un percorso di empowerment, attraverso l'educazione e l'accesso a servizi di base. I programmi includono: costruzione di unità abitative, servizi igienico sanitari, alfabetizzazione e formazione per adulti, scuole di ogni tipo e grado del ciclo obbligatorio, self-help group per donne vittime di maltrattamenti e per donne che vogliono intraprendere iniziative imprenditoriali.





## Boys Town Madurai India

Questo centro di formazione offre un percorso residenziale formativo, in ambito tecnico e industriale a studenti provenienti per la maggioranza da aree rurali, che hanno vissuto in condizioni di marginalizzazione, isolamento e povertà. L'obiettivo di questo programma è quello di garantire agli studenti un ambiente sicuro per il proprio sviluppo personale e gli strumenti per aumentare le loro opportunità lavorative future. La scuola offre anche un corso in ambito tecnico-agrario, grazie al quale gli studenti vengono educati ad un uso responsabile e sostenibile delle risorse.



## AHAMADABAD PRIMARY SCHOOL Multan, Pakistan



Ahamadabad è una periferia di Multan, città del Pakistan del Nord, dove la scuola primaria La Salle offre servizi educativi alle fasce più deboli della popolazione. La maggior parte degli allievi proviene da famiglie povere, in cui i genitori svolgono lavori giornalieri e sottopagati. Per questo motivo, molti alunni ricevono una borsa di studio per completare la formazione primaria, che include anche l'uniforme, i libri e la cancelleria. Grazie all'educazione di alta qualità fornita da questa scuola, il numero di iscritti cresce ogni anno.





## PROGETTO FRATELLI

### Saida e Beirut, Libano

Il Progetto Fratelli è un'esperienza "Oltre le Frontiere" condivisa con i Fratelli Maristi. Il programma, nella periferia di Saida e Beirut, accoglie bambini rifugiati, fuggiti dalla guerra in Siria e dalla persecuzione religiosa in Iraq, che non hanno altre possibilità di accedere all'istruzione o che hanno difficoltà di apprendimento spesso dovute alla lingua – diversa da quella materna – o ai traumi che hanno vissuto. Oltre a prendersi cura dei più piccoli il progetto offre anche corsi di alfabetizzazione, informatica e cucito a giovani adulti, con particolare attenzione all'inclusione delle madri degli alunni in modo tale che l'azione educativa che si vive al progetto Fratelli prosegua anche a casa.



## BETHLEHEM UNIVERISTY

### Betlemme, Palestina



La Bethlehem University è stata la prima Università ad essere stata fondata nella West Bank, in Palestina, nel 1973, con 112 studenti. Oggi conta più di 3.000 iscritti, provenienti dalle diverse regioni della Palestina. Quest'Università offre un ampio programma formativo di eccellenza, che abbraccia le Facoltà di Scienze della Formazione, Ostetricia e Medicina, Scienze, Belle Arti, Economia e Amministrazione e l'Istituto di Turismo e Gestione Alberghiera oltre ad altri programmi formativi. L'Università è un esempio di successo sia dell'idea che la scuola può diventare promotrice di pace sia della prospettiva Lasalliana di creare ponti dove ci sono muri.





## ACQUA ALL'ISOLA DI TORTUE

### Isola di Tortue, Haiti

Questo progetto ha il fine di portare acqua potabile a 9 villaggi dell'Isola di Tortue, la zona più povera di Haiti, dove la maggior parte della popolazione non ha accesso all'acqua e vive in condizioni di estrema indigenza. È in costruzione un sistema idrico il cui mantenimento sarà affidato a 10 artigiani locali formati grazie al progetto. Grazie al sistema che funzionerà a energia solare, l'acqua verrà raccolta alla fonte e canalizzata fino ai punti di distribuzione nelle diverse comunità. Beneficeranno del progetto 14 mila persone di cui il 54% donne e bambine.



## PROMOZIONE DEI DIRITTI DEI MINORI IN 5 COMUNITÀ MARGINALIZZATE DEL PERÙ

### Abancay, Urubamba, Pisco, Lima, Acapo, Cusco, Ica, Perù



Questo programma di capacity building per il personale delle scuole Lasalliane, fornisce ai partecipanti le competenze necessarie a garantire la creazione e l'implementazione di un programma per la protezione dei minori e la promozione dei loro diritti in ognuna delle cinque scuole coinvolte. Le scuole, una volta formato il proprio staff sono diventate centri di riferimento per la tutela dei minori per genitori, educatori e personale di altre istituzioni.





**Fondazione  
De La Salle Solidarietà  
Internazionale Onlus**

**Fr. Amilcare Boccuccia**  
Executive director

**Fr. Téfio Raoul Traoré**  
Associate Director-Solidarity  
and Development

**Angela Matulli**  
Associate Director-Development

**Peter Stemp**  
Associate Director-Solidarity

**Serena Pegorin**  
Project Manager

**Laura Ballerini**  
Communications Director

Via Aurelia 476, 00165 Roma  
+39 06665231  
[foundation@lasalle.org](mailto:foundation@lasalle.org)  
[www.lasallefoundation.org](http://www.lasallefoundation.org)



[\\_DeLaSalleOnlus](#)