

STUDIO TOZZI MAURIZIO

*Certified accountants – Corporate Accounting
Employment Consultancy – Income tax returns*

Pomezia, 26/03/2014

To the associates of the non-profit making
Foundation DE LA SALLE SOLIDARIETÀ
INTERNAZIONALE - ONLUS
Via Aurelia n. 476
00165 ROME

INDEPENDENT AUDITOR'S REPORT

1. Pursuant to your instructions I have conducted an audit of the financial statement of the non-profit foundation De La Salle Solidarietà Internazionale for the financial year ending on 31 December 2013. The administrators of the non-profit foundation De La Salle Solidarietà Internazionale are responsible for drafting the economic and financial statement, in compliance with the rules governing reporting standards. My role is to express a professional opinion on the economic and financial statement, as the Foundation's Independent Auditor.
2. I have conducted my examination in accordance with established auditing standards. The purpose of the audit, was to obtain all information necessary to assess whether the financial statement and statement of income and expenses were free of material misstatement and, taken as a whole, reliable, in compliance with such standards. The auditing procedure was conducted in a manner appropriate to the size of the non-profit association and its organisational structure. It included an examination, based on samples, of the evidence supporting the balances and the information contained in the statement, as well as an assessment of the sufficiency and suitability of the accounting principles used and the reasonableness of the estimates made the administrators. I believe that the work carried out provides a reasonable basis for the expression of my professional opinion.
For our opinion on the financial statements for the prior year, which are presented for comparative purposes as required by law, we refer to the report issued by me on 02/04/2013.
3. It is my opinion that the above-mentioned financial statement complies with the rules governing reporting standards; has been clearly drafted and provides a proper and accurate account of the economic and financial situation and the results of the Foundation for the financial year ending 31 December 2013.
4. The administrators of the Foundation are responsible for drafting the report on operations in accordance with legal requirements. It is my duty to express a judgement on the coherence between the report on operations and the balance sheet. I followed the procedures indicated in the auditing standards for this purpose. In my opinion, the report on operations is coherent with the financial statement of the non-profit foundation De La Salle Solidarietà Internazionale for

the financial year ending 31 December 2013

Maurizio Tozzi
Accounting Auditor
Registered at the Rome Register
of Accounting Auditors with n° 58410

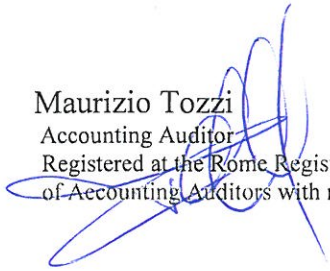

STUDIO TOZZI MAURIZIO

Revisori dei conti - Contabilità Aziendale

Consulenza del Lavoro - Denunce dei redditi

Pomezia, 26/03/2014

Ai Sigg. Associati della Fondazione
DE LA SALLE SOLIDARIETÀ
INTERNAZIONALE - ONLUS
Via Aurelia n. 476
00165 ROMA

RELAZIONE DEL REVISORE CONTABILE ESTERNO DELLA FONDAZIONE

1. In relazione all'incarico conferitomi ho svolto la revisione contabile del bilancio della Fondazione Onlus De La Salle Solidarietà Internazionale, dell'esercizio al 31 dicembre 2013. La responsabilità della redazione del bilancio economico e finanziario in conformità alle norme che ne disciplinano i criteri di redazione compete agli amministratori della fondazione De La Salle Solidarietà Internazionale - Onlus. E' mia la responsabilità del giudizio professionale espresso sul rendiconto economico e finanziario basato sulla revisione contabile, in qualità di revisore esterno della Fondazione.
2. Il mio esame è stato condotto secondo gli statuiti principi di revisione. In conformità ai predetti principi, la revisione è stata svolta al fine di acquisire ogni elemento necessario per accertare se il rendiconto finanziario ed i proventi ed oneri sostenuti siano viziati da errori significativi e se risultino nel loro complesso, attendibili. Il procedimento di revisione è stato svolto in modo coerente con la dimensione della fondazione e con il suo assetto organizzativo. Esso comprende l'esame, sulla base di verifiche a campione, degli elementi probativi a supporto dei saldi e delle informazioni contenute nel rendiconto, nonché la valutazione dell'adeguatezza e della correttezza dei criteri contabili utilizzati e della ragionevolezza delle stime effettuate dagli amministratori. Ritengo che il lavoro svolto fornisca una ragionevole base per l'espressione del mio giudizio professionale.
Per il giudizio relativo al bilancio dell'esercizio precedente, i cui dati sono presentati ai fini comparativi, secondo quanto risulta dalla legge, si fa riferimento alla relazione da me emessa in data 02/04/2013.
3. A mio giudizio, il soprammenzionato bilancio dell'esercizio è conforme alle norme che ne disciplinano i criteri di redazione; esso pertanto è stato redatto con chiarezza e rappresenta in modo veritiero e corretto la situazione patrimoniale e finanziaria ed il risultato economico della fondazione per l'esercizio chiuso al 31 dicembre 2013.
4. La responsabilità della redazione della relazione di missione in conformità a quanto previsto dalle norme di legge compete agli amministratori della Fondazione. E' di mia competenza l'espressione del giudizio sulla coerenza della relazione di missione con il bilancio. A tal fine,

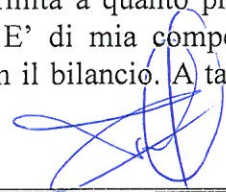

Via del Mare, 2/D (2° Piano) - 00040 Pomezia (Roma) - Tel. 069106436 - 069106276 - 0691604127 - Fax 0691623016
e-mail - studiotozzi@tin.it

ho svolto le procedure indicate nei principi di revisione per gli enti non profit. A mio giudizio la relazione di missione è coerente con il rendiconto dell'esercizio della fondazione De La Salle Solidarietà Internazionale - Onlus chiuso al 31 dicembre 2013.

Rag. Maurizio Tozzi
Iscrizione n° 58410
Registro Revisori Legali



BILANCIO DAL 01/01/2013 AL 31/12/2013

Stato patrimoniale

Attivo	Dati in Euro	Dati in Euro
	31/12/2013	31/12/2012
A) Quote associative ancora da versare		
B) Immobilizzazioni		
I) Immobilizzazioni immateriali		
1) Costi di ricerca, sviluppo e di pubblicità	9.059,39	
2) Diritti di brevetto industriale e diritti di utilizzo di opere dell'ingegno		
3) Spese manutenzioni da ammortizzare		
4) Oneri pluriennali	1.473,71	1.778,57
5) Immobilizzazioni in corso ed acconti		2.992,33
6) Fondi Ammortamento Beni Immateriali	-1.811,87	
Totale	8.721,23	4.770,90
II) Immobilizzazioni materiali		
1) Terreni e fabbricati		
2) Impianti e macchinari	2.904,00	2.904,00
3) Altri beni	464,18	334,78
4) Immobilizzazioni in corso e acconti		
5) Fondi Ammortamento Beni Materiali	-2.485,82	-1.318,96
Totale	882,36	1.919,82
III) Immobilizzazioni finanziarie		
1) Partecipazioni		
2) Crediti di cui esigibili entro l'esercizio successivo		
3) Altri titoli	399.000,00	120.000,00
Totale	399.000,00	120.000,00
TOTALE IMMOBILIZZAZIONI (B)	408.603,59	126.690,72
C) Attivo circolante		
I) Rimanenze:		
1) Materie prime, sussidiarie e di consumo		
2) Prodotti in corso di lavorazione e semilavorati		
3) Lavori in corso su ordinazione		
4) Prodotti finiti e merci		
5) Acconti		
Totale		
II) Crediti		
1) Verso clienti		
1) Esigibili entro l'esercizio successivo		
2) Esigibili oltre l'esercizio successivo		
2) Verso altri		7.000,00
1) Esigibili entro l'esercizio successivo		
2) Acconto IRAP	453,08	
3) Anticipo a fornitori	1.629,34	1.629,34
4) Crediti v/INAIL		
5) Esigibili oltre l'esercizio successivo		
Totale	2.082,42	8.629,34
III) Attività finanziarie non immobilizzate		
1) Partecipazioni		
3) Altri titoli	3.500,00	
Totale	3.500,00	
IV) Disponibilità Liquide		
1) Depositi bancari e postali	364.743,35	167.936,10
2) Assegni		
3) Denaro e valori in cassa	2,02	410,15
Totale	364.745,37	168.346,25
Totale attivo circolante	370.327,79	176.975,59
D) Ratei e risconti		
TOTALE ATTIVO	778.931,38	303.666,31

Passivo	Dati in Euro	Dati in Euro
	31/12/2013	31/12/2012
A) Patrimonio netto		
I) Fondo di dotazione dell'ente	120.000,00	120.000,00
II) Patrimonio vincolato		
1) Riserve statutarie		
2) Fondi vincolati per decisione degli organi istituzionali		
3) Fondi vincolati destinati da terzi		
4) Fondo di Gestione da Destinare		
III) Patrimonio libero		
1) Risultato gestionale esercizio precedente	-270,22	-1.436,56
2) Risultato gestionale esercizio in corso	340,17	1.166,34
Totale	120.069,95	119.729,78
B) Fondi per rischi e oneri		
I) Fondi Ammortamento altri beni		
II) Altri		0
Totale	0,00	0,00
C) Trattamento di fine rapporto di lavoro subordinato	3.703,97	2.362,87
D) Debiti		
I) Debiti verso banche		
1) Esigibili entro l'esercizio successivo		
2) Esigibili oltre l'esercizio successivo		
3) Differenze cambi da valutazione		
II) Debiti verso altri finanziatori		
1) Esigibili entro l'esercizio successivo		
2) Esigibili oltre l'esercizio successivo		
III) Acconti		
1) Esigibili entro l'esercizio successivo		
2) Esigibili oltre l'esercizio successivo		
IV) Debiti verso fornitori		
1) Esigibili entro l'esercizio successivo	16.192,40	13.142,34
2) Esigibili oltre l'esercizio successivo		
XII) Debiti tributari		
1) Entro 12 mesi	1.145,00	2.006,28
2) Oltre 12 mesi		
XIII) Debiti verso istituti di previdenza e di sicurezza sociale		
1) Entro 12 mesi	1.118,00	1.337,18
2) Oltre 12 mesi		
XIV) Altri debiti		
1) Entro 12 mesi	2.191,39	1.706,65
2) Oltre 12 mesi	1.847,86	1.733,22
3) Debiti per progetti entro 12 mesi	632.662,81	161.647,99
TOTALE DEBITI	655.157,46	181.573,66
E) Ratei e risconti		
TOTALE PASSIVO	778.931,38	303.666,31

Stato Patrimoniale per macroclassi

ATTIVO STATO PATRIMONIALE

	Dati in Euro	Dati in Euro
ATTIVO	31/12/2013	31/12/2012
A) Crediti verso		
B) Immobilizzazioni		
<i>I - Immobilizzazioni immateriali:</i>	8.721,23	4.770,90
<i>II - Immobilizzazioni materiali:</i>	882,36	1.919,82
<i>III - Immobilizzazioni finanziarie:</i>	399.000,00	120.000,00
Totale immobilizzazioni (B)	408.603,59	126.690,72
C) Attivo circolante		
<i>I - Rimanenze:</i>	0	0
<i>II - Crediti</i>	2.082,42	8.629,34
<i>III - Attività finanziarie non immobilizzazioni</i>	3.500,00	0
<i>IV - Disponibilità liquide</i>	364.745,37	168.346,25
Totale attivo circolante (C)	370.327,79	176.975,59
D) Ratei e risconti	0	0
Totale Attivo	778.931,38	303.666,31



PASSIVO STATO PATRIMONIALE

	Dati in Euro	Dati in Euro
PASSIVO	31/12/2013	31/12/2012
A) Patrimonio netto		
<i>I - Fondo di dotazione dell'ente:</i>	120.000,00	120.000,00
<i>II - Patrimonio vincolato:</i>		
<i>III - Patrimonio libero:</i>	69,95	-270,22
Totale (A)	120.069,95	119.729,78
B) Fondi per rischi ed oneri	0	0
C) Trattamento di fine rapporto di lavoro subordinato	3.703,97	2.362,87
D) Debiti	655.157,46	181.573,66
E) Ratei e risconti		
Totale passivo	778.931,38	303.666,31

CONTI D'ORDINE

- 1) relativi agli impegni
- 2) relativi a garanzie e altri rischi in corso
- 3) relativi ai beni di terzi presso l'ente
- 4) relativi a beni propri presso terzi



	Dati in Euro 31/12/2013	Dati in Euro 31/12/2012		Dati in Euro 31/12/2013	Dati in Euro 31/12/2012
Rendiconto Gestionale					
ONERI					
1) Oneri da attività tipiche			PROVENTI E RICAVI		
1.1. Acquisti			1) Proventi e ricavi da attività tipiche		
1.2. Servizi			1.1. Da contributi su progetti		
1.3. Godimento beni di terzi			1.2. Da contratti con enti pubblici		
1.4. Personale			1.3. Da soci ed associati	303.669,75	104.671,11
1.5. Ammortamenti			1.4. Da non soci		
1.6. Oneri diversi di gestione			1.5. Altri proventi e ricavi		
TOTALE ONERI DA ATTIVITA' TIPICHE	0,00	0,00	TOTALE PROVENTI E RICAVI DA ATTIVITA' TIPICHE	303.669,75	104.671,11
2) Oneri promozionali e di raccolta fondi			2) Proventi da raccolta fondi		
2.1. Fondo St. Joseph's School Keren	36.322,23	6.000,00	2.1. Fondo St. Joseph's School Keren	22.611,28	6.000,00
2.2. Mekki Lap Agricultural Dev Project	1.623,36	247,00	2.2. Mekki Lap Agricultural Dev Project		
2.3. Mekki Abono Gh. Reforest. & Land Conservation	0,00	24.000,00	2.3. Mekki Abono Gh. Reforest. & Land Conservation		24.000,00
2.4. Mekki Lap Outresch Biogas (Malta Gov.)		42.719,19	2.4. Mekki Lap Outresch Biogas (Malta Gov.)		
2.5. Ecusta Laboratories	4.325,10		2.5. Ecusta Laboratories	4.325,00	
2.6. LCES-SL Project D05FO13	88.639,00		2.6. LCES-SL Project D05FO13	88.639,00	
2.7. La Salle college Faisalabad D05FO18	100.000,00		2.7. La Salle college Faisalabad D05FO18	100.000,00	
2.8. La Salle college Faisalabad CEI	70.000,00		2.8. La Salle college Faisalabad CEI	70.000,00	
2.9. CLIMA Third Poultry	30.000,00		2.9. CLIMA Third Poultry		
2.10. 227/2013 CEI CLIMA Project	148.286,00		2.10. 227/2013 CEI CLIMA Project	148.286,00	
2.11. H.A.T.S. Project Eritrea	3.543,27	10.767,42	2.11. H.A.T.S. Project Eritrea		
2.12. GMC Project Addis		7.567,00	2.12. GMC Project Addis		7.567,00
2.13. MAADI Medicines Eritrea CEI			2.13. MAADI Medicines Eritrea CEI	139.667,78	
2.14. La Salle college Faisalabad CEI			2.14. La Salle college Faisalabad CEI		
2.15. MAADI Medicines Eritrea CEI	139.667,78		2.15. MAADI Medicines Eritrea CEI		
2.16. Addis Ababa Summer Training		10.495,87	2.16. Addis Ababa Summer Training		
2.17. BSG School Dire Dawa	48.000,00		2.17. BSG School Dire Dawa	101.000,00	
2.18. Cei 664/12 School Dire Dawa	80.000,00		2.18. Espansione Scuola Dire Dawa	14.752,00	
2.19. Madagascar Toliara	14.752,00		2.19. Madagascar Toliara		
2.20. Borse di Studio Rwanda	3.000,00		2.20. Borse di Studio Rwanda		
2.21. Madagascar and Togo Project		10.216,00	2.21. Madagascar and Togo Project		
2.22. Mannar English Medium School		100.000,00	2.22. Mannar English Medium School		100.000,00
2.23. Supporto Istruzione terziaria Biniam Dejene	900,00		2.23. Supporto Istruzione terziaria Biniam Dejene	3.000,00	
2.24. Scholarship for Daniel Okbasghi	7.705,49		2.24. Scholarship for Daniel Okbasghi	1.505,50	
2.25. DBT Scholarship	3.071,59		2.25. DBT Scholarship	1.254,81	
2.26. Scholarship for Teklemariam	2.663,71		2.26. Scholarship for Teklemariam		
2.27. La mia scuola gira il mondo - Rwanda	13.000,00		2.27. La mia scuola gira il mondo - Rwanda		
2.28. La mia scuola gira il mondo - Madagascar	9.000,00		2.28. La mia scuola gira il mondo - Madagascar		
2.29. La mia scuola gira il mondo - India	7.000,00		2.29. La mia scuola gira il mondo - India		
2.30. La mia scuola gira il mondo - Sri Lanka	6.000,00		2.30. La mia scuola gira il mondo - Sri Lanka		
2.31. La mia scuola gira il mondo - Burkina	4.000,00		2.31. La mia scuola gira il mondo - Burkina		
2.32. Progetto Papa New Guinea - Kondiu	99.671,67		2.32. Progetto Papa New Guinea - Kondiu	99.670,00	
2.33. Progetto Cameroun Baka	221.145,29		2.33. Progetto Cameroun Baka	221.145,29	
2.34. Progetti RELEM Medio Oriente	7.000,00		2.34. Progetti RELEM Medio Oriente		
2.35. Prog. 3556 Wheel Chair	800,00		2.35. Prog. 3556 Wheel Chair	800,00	
2.36. Prog. EWPC Addis Abeba	10.500,00		2.36. Prog. EWPC Addis Abeba	6.000,00	
2.37. College Zoa - Talba	33.571,00		2.37. College Zoa - Talba	18.971,00	

	Dati in Euro	Dati in Euro	Dati in Euro	Dati in Euro
	31/12/2013	31/12/2012	31/12/2013	31/12/2012
Rendiconto Gestionale				
2.38 Cure mediche Rifugiata Sudan	2.000,00			
2.39 Formazione giovani Profughi Khartoun	4.793,12			
2.40 Accoglienza Rifugiato Eritreo	7.000,00			
2.41 Trattore per Ambohmangakely	21.120,00			
2.42 Proj. 2452 Achat de 2 vehicules Madagascar	21.000,00			
2.43 Douala Training	37.538,00		37.538,14	
2.44 Assistenza Handicappato Eritrea	713,00			
2.45 ASCO Support to HIV Children	3.500,00		3.500,00	
2.46 GMC Project Addis Abeba	510,64			
2.47 RKT India Proj. Reaching the Unreached	68.050,00		68.050,00	
2.48 Proj. 3358 School Ambohmarina (Japan)	36.980,56		36.980,56	
2.49 Formacion Maestros Bilingues	12.553,33		4.953,20	
2.50 Proj. 3478 Mel Workshop District of Benin	3.418,47			
2.51 HY DC PNG D05-PSS-0413-02	100.000,00		100.000,00	
2.52 DBT Sri Lanka D05-PSS-0513	100.000,00		100.000,00	
2.53 Proj. HAITI	149.809,14		149.809,14	
2.54 Scholarship for University	990,00			
2.55 Nativity Boy's School Addis Abeba	109.321,23		109.321,23	
2.56 Proj. 3607 Scholarship Studi linguistici	1.081,78			
TOTALE ONERI PROMOZIONALI E DI RACCOLTA FON	1.874.546,76	212.012,48	1.651.759,93	137.567,00
3) Oneri da attività accessorie				
3.1. Acquisti				
3.2. Servizi				
3.3. Godimento beni di terzi				
3.4. Personale				
3.5. Ammortamenti				
3.6. Oneri diversi di gestione				
TOTALE ONERI DA ATTIVITA' ACCESSORIE	0,00	0,00	0,00	0,00
4) Oneri finanziari e patrimoniali				
4.1. Su rapporti bancari	2.133,56	537,39	1.783,41	402,21
4.2. Su prestiti				1.416,67
4.3. Da patrimonio edilizio				
4.4. Da altri beni patrimoniali				
4.5. Oneri straordinari	5.381,56	1.096,96	0,01	1,92
4.6. Perdite su oscillazione cambi			48,60	
TOTALE ONERI FINANZIARI E PATRIMONIALI	7.515,14	1.634,35	1.832,02	1.820,80
5) Oneri di supporto generale				
5.1. Acquisti				
5.2. Servizi	24.498,73	11.751,61		
5.3. Godimento beni di terzi				
5.4. Personale	30.614,81	10.505,29		
5.5. Ammortamenti	3.283,59	910,35		

	Dati in Euro	Dati in Euro	Dati in Euro	Dati in Euro
Rendiconto Gestionale	31/12/2013	31/12/2012		31/12/2012
5.6. Oneri diversi di gestione	15.740,50	5.630,49		
5.7. Accantonamento IRAP	722,00	448,00		
TOTALE ONERI DI SUPPORTO GENERALE	74.859,63	29.245,74		
TOTALE GENERALE COSTI	1.956.921,53	242.892,57	TOTALE GENERALE RICAVI	1.957.261,70
RISULTATO GESTIONALE POSITIVO	340,17	1.166,34	RISULTATO GESTIONALE NEGATIVO	
				244.058,91



Rendiconto degli incassi dei pagamenti e Situazione Patrimoniale		
	Dati i Euro	Dati i Euro
Periodo amministrativo	31/12/2013	31/12/2012
SEZIONE A Incassi e Pagamenti		
A1) INCASSI DELLA GESTIONE		
Attività tipiche	303.669,75	104.671,11
Raccolta di fondi	1.651.759,93	137.567,00
Attività accessorie		
Incassi straordinari		
Dotazione	0,00	0,00
Altri incassi - proventi finanziari	1.832,02	1.820,80
Subtotale	1.957.261,70	244.058,91
A2) INCASSI IN C/CAPITALE		
Incassi derivanti da disinvestimenti	0,00	0,00
Incassi da prestiti ricevuti		
Subtotale	0,00	0,00
A3) TOTALE INCASSI	1.957.261,70	244.058,91
A4) PAGAMENTI DELLA GESTIONE		
Attività tipiche	0,00	
Attività promozionali e Raccolta di fondi	1.403.531,94	198.012,48
Attività accessorie		
Attività di supporto generale	67.315,24	10.330,02
Pagamenti straordinari		
Altri pagamenti	7.515,40	1.634,35
Acquisti titoli	282.500,00	
Subtotale	1.760.862,58	209.976,85
A5) PAGAMENTI IN CONTO CAPITALE		
Investimenti		
Rimborso prestiti		
Subtotale		
A6) TOTALE PAGAMENTI	1.760.862,58	209.976,85
DIFFERENZA TRA INCASSI E PAGAMENTI	196.399,12	34.082,06
A7) FONDI LIQUIDI INIZIALI	168.346,25	134.264,19
A8) FONDI LIQUIDI A FINE ANNO	364.745,37	168.346,25

Periodo amministrativo

SEZIONE B Situazione attività e passività al termine dell'anno

Categorie	Dettagli	Euro
B1) FONDI LIQUIDI	Cassa	2,02
	Pop. Sondrio c/c 7241	328.526,28
	Pop.re Sondrio USD	35.797,26
	Banco Posta	27,10
	Pop. Sondrio c/c 7717	392,71
	Totale fondi liquidi	364.745,37

Categorie	Dettagli	Euro
B2) ATTIVITÀ MONETARIE E FINANZIARIE	Titoli di Stato	120.000,00
	Altri Titoli	279.000,00
	Fondo Arca Plus	3.500,00

Categorie	Dettagli	Costo (optional)	Valore corrente (optional)
B3) ATTIVITÀ DETENUTE PER LA GESTIONE DELL'ENTE	Immobilizzazioni	9.603,59	
	Crediti	2.082,42	

Categorie	Dettagli	Ammontare dovuto	Scadenza (optional)
B4) PASSIVITÀ	Patrimonio Netto	120.069,65	
	Fondi rischi		
	Fondo TFR	3.703,97	
	Altri Debiti	636.140,66	
	Fornitori	16.192,40	
	Banche		
	Erario	1.706,70	
Previdenziali	1.118,00		

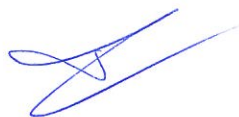

FONDAZIONE DE LA SALLE SOLIDARIETA' INTERNAZIONALE ONLUS

VIA AURELIA 476 – 00152 ROMA

CODICE FISCALE 11267011002

PARTITA IVA 11267011002

NOTA INTEGRATIVA

Al bilancio chiuso al 31/12/2013

Il presente bilancio è redatto in conformità alle indicazioni emanate dal Consiglio Nazionale dei Dottori Commercialisti per i bilanci degli Enti no profit e si compone dello Stato Patrimoniale, del rendiconto gestionale, degli incassi e della Relazione di missione, di vari prospetti contabili e della presente Nota Integrativa.

Lo schema di bilancio è presentato in forma comparativa con il raffronto dei dati dell'esercizio precedente. Lo Stato Patrimoniale rappresenta le singole voci esposte in ordine di liquidità crescente; nel Rendiconto gestionale le voci sono raggruppate in cinque aree. L'area destinata ai proventi contempla esclusivamente le donazioni non essendo presenti attività connesse ed accessorie. Le spese per le attività istituzionali sono essenzialmente rappresentate dalla raccolta fondi e dagli oneri di supporto generale. Separatamente viene indicata l'area delle attività finanziarie.

Il bilancio è espresso in Euro. Con riferimento alle raccomandazioni emanate dal Consiglio Nazionale dei Dottori Commercialisti in merito al contenuto della Nota Integrativa degli Enti no profit, si precisa che:

DE LA SALLE Solidarietà Internazionale è iscritta nella Anagrafe delle Onlus DR/Lazio del 18 Gennaio 2011 art.4 comma 2 DM 18 Luglio 2003 n.266 Protocollo N. 3382

DE LA SALLE Solidarietà Internazionale gode delle agevolazioni fiscali previste dalle norme giuridiche a favore delle Organizzazioni non lucrative di utilità sociale.

CRITERI DI VALUTAZIONE E PRINCIPI CONTABILI

Nella redazione del Bilancio di esercizio sono stati osservati i seguenti principi generali:

-la valutazione delle voci è stata fatta secondo prudenza e nella prospettiva della continuazione dell'attività;

-si è tenuto conto dei rischi e delle perdite di competenza dell'esercizio anche se conosciuti dopo la chiusura di questo.

In particolare i criteri utilizzati sono i seguenti:

Immobilizzazioni Immateriali

Le immobilizzazioni immateriali, iscritte in bilancio al costo di acquisto, sono rappresentate dalle spese per la costituzione della Onlus presso il notaio Paolo Silvestro, dall'acquisto della licenza software per la contabilità e dalle spese di realizzazione del sito Web. Vengono ammortizzate in cinque anni.

Immobilizzazioni Materiali

Costituite principalmente dall'acquisto di una fotocopiatrice e da una fotocamera, ammortizzate utilizzando il 100% dell'aliquota base.

Crediti

Sono esposti al loro presumibile valore di realizzo.

Debiti

Sono esposti al loro valore nominale.

Costi e proventi

Sono esposti in bilancio secondo il principio della prudenza e della competenza.

ANALISI DELLE POSTE DI BILANCIO

Le vicende relative alla gestione sono illustrate nelle informazioni e nei dettagli di seguito forniti, unitamente all'analisi delle voci che compongono lo stato patrimoniale ed il conto economico.

ATTIVO

Immobilizzazioni

Immobilizzazioni Immateriali

Saldo al 31/12/2012 4.770,90

Saldo al 31/12/2013 8.721,23

Immobilizzazioni Materiali

Saldo al 31/12/2012 1.919,82

Saldo al 31/12/2013 882,36

Attivo Circolante

Crediti

Saldo al 31/12/2012 8.629,34

Saldo al 31/12/2013 2.082,42

Immobilizzazioni finanziarie

Saldo al 31/12/2012 120.000,00

Saldo al 31/12/2013 399.000,00

Il Fondo di Dotazione per 120.000,00 Patrimonio Indisponibile è stato investito in operazioni di pronti contro termine su Titoli di Stato.

Disponibilità Liquide

Saldo al 31/12/2012 168.346,25

Saldo al 31/12/2013 364.745,37

Riguardano disponibilità depositate presso la banca Popolare di Sondrio ed il Banco Posta.

PASSIVO

Patrimonio Netto

Il Patrimonio Netto ammonta a 120.069,95 ed è costituito dal Fondo di Dotazione Patrimonio indisponibile per 120.000,00 aumentato del risultato positivo di esercizio per 340,17 e tenuto conto dei risultati dei precedenti esercizi, secondo il seguente prospetto:

	Saldo al 31/12/12	Incrementi	Decrementi	Saldo al 31/12/13
Fondo di Dotazione	120.000,00	0	0	120.000,00
Fondi non destinati	0	0	0	0
Avanzo di esercizio	-270,22	340,17	0	69,95

Fondo trattamento di fine rapporto

Le movimentazioni del fondo T.F.R sono indicate nel seguente schema:

Descrizione	Saldo al 31/12/12	Accantonamenti	Utilizzi	Saldo al 31/12/13
Trattamento di fine rapporto	2.362,87	1.341,10	0	3.703,97

La voce raccoglie l'ammontare del TFR spettante all'avente diritto: al 31 dicembre 2013 risulta in essere un unico rapporto di lavoro dipendente.

DEBITI

Saldo al 31/12/12 181.573,66

Saldo a 31/12/13 655.157,46

Il totale dei debiti, tutti di durata inferiore ai 12 mesi, risulta così composto:

Fornitori 16.192,40

Banche

Erario 1.145,00

Previdenziali 1.118,00

Altri debiti 4.039,25

Debiti per progetti 632.662,81

I debiti verso Erario si riferiscono alle ritenute su lavoro dipendente ed alle ritenute d'acconto su compensi, mentre quelli previdenziali riguardano i contributi INPS. Tutti questi debiti sono stati saldati alle scadenze dovute.

CONTO ECONOMICO

PROVENTI

Proventi da raccolta fondi Saldo al 31/12/2012 137.567,00

Proventi da raccolta fondi Saldo al 31/12/2013 1.651.759,93

Differenza 1.514.192,93

Proventi da attività tipiche Saldo al 31/12/2012 104.671,11

Proventi da attività tipiche Saldo al 31/12/2013 303.669,75

Differenza 198.998,64

Proventi finanziari e patrimoniali Saldo al 31/12/2012 1.820,80

Proventi finanziari e patrimoniali Saldo al 31/12/2013 1.832,02

Differenza 11,22

Tranne gli interessi attivi bancari, tutti gli altri proventi sono costituiti da donazioni per i vari progetti così come specificato e dettagliato nella relazione di missione.

ONERI

Oneri da raccolta fondi Saldo al 31/12/2012 212.012,48

Oneri da raccolta fondi Saldo al 31/12/2013 1.874.546,76

Differenza 1.662.534,28

Oneri finanziari e patrimoniali Saldo al 31/12/2012 1.634,35

Oneri finanziari e patrimoniali Saldo al 31/12/2013 7.515,14

Differenza 5.880,79

Oneri di supporto generale Saldo al 31/12/2012	29.245,74
Oneri di supporto generale Saldo al 31/12/2013	74.859,63
Differenza	45.613,89

L'importo degli oneri 1.956,921,53 è costituito per 1.874.546,76 da erogazione a fronte dei vari progetti, indicati nella relazione di missione e per 74.859,63 da spese gestionali ed amministrative di cui l'imposta Irap di competenza dell'esercizio di euro 722,00.

Le caratteristiche della Onlus, consentono di mantenere una struttura funzionale ed amministrativa ancora abbastanza snella.

Alla data di bilancio la Onlus occupa un solo dipendente.

Il Direttore esecutivo propone all'assemblea di approvare il rendiconto al 31/12/2013 e di riportare a nuovo l'utile di esercizio.

Fondazione De La Salle Solidarietà Internazionale Onlus

Il Presidente del Consiglio di Amministrazione

Relazione delle attività svolte durante l'esercizio economico 2013.

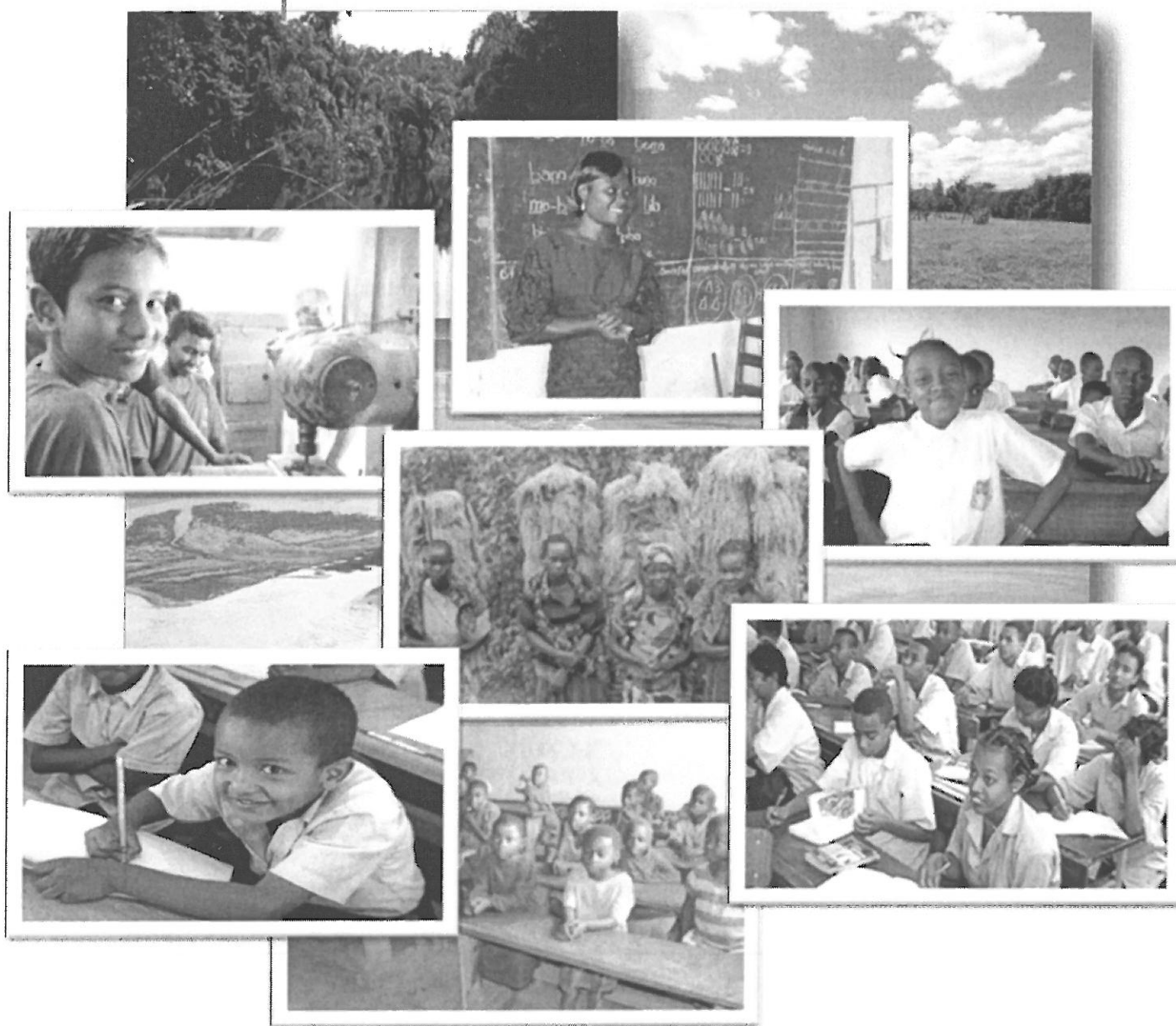

• **Scopo della Fondazione**

Come recita l'Articolo 3 dello Statuto:

La Fondazione non ha fini di lucro e persegue esclusivamente finalità di solidarietà e promozione sociale in conformità a quanto previsto all'Art.10, primo comma, del Dlgs 4 dicembre 1997 n. 460.

La Fondazione persegue i seguenti scopi:

- *Cooperare allo sviluppo dei popoli bisognosi del pianeta, tutelando i loro diritti civili mediante la promozione dell'educazione, del benessere umano, della giustizia e della pace;*
- *Promuovere il volontariato sociale per lo sviluppo e sensibilizzazione di cittadini sia nei paesi sviluppati che in quelli in via di sviluppo, costruendo una maggiore coscienza civile che realizzi la solidarietà internazionale per lo sviluppo dei popoli.*

• **Attività**

La Fondazione "**De La Salle Solidarietà Internazionale – ONLUS**" (DLSSI-ONLUS) ha svolto, in linea con il proprio scopo, come da Art 3 dello Statuto, le seguenti azioni che sintetizzano in macro aree i diversi ambiti di attività in cui la DLSSI-ONLUS si impegna.

- Attività istituzionali
- Attività di coordinamento
- Attività progettuali
- Attività di formazione e sensibilizzazione
- Visite di monitoraggio a progetti in fase di realizzazione o a nuove aree d'interesse per futuri progetti

• **Attività istituzionali**

• **Approvazione modifica dello statuto:** a seguito della presentazione della domanda in data 20/12/2012, l'approvazione è stata ottenuta il giorno 15/01/2013 dalla Prefettura di Roma.

• **Riunioni del Consiglio Direttivo del DLSSI-ONLUS**

Il Consiglio si è riunito in data: 05/02/2013 per deliberare sul seguente ordine del giorno:

- Approvazione del verbale della seduta precedente.
- Approvazione del resoconto finanziario e della relazione del Revisore Esterno per il periodo: 1 settembre 2011 – 31 agosto 2012.
- Bilancio di previsione per l'anno economico 2013.
- Programmazione per il 2013 e informazioni.

Il verbale della riunione è conservato nei documenti ufficiali della Fondazione.

• **Riunioni del Consiglio d'Amministrazione del DLSSI-ONLUS**

Riunione del 22/04/2013 per deliberare sul seguente ordine del giorno:

- Approvazione verbale della riunione precedente
- Approvazione bilancio consuntivo 01/09/2012 – 31/12/2012 e del audit esterno

- Aggiornamento sulle attività e gestione del budget 2013 (già approvato)
- Sito web
- 5x1000
- Progetti di sviluppo della Provincia del Lwanga
- Proposta di nomina di Angela Matulli ad Assistant Director della Fondazione.

Riunione del 18/12/2013 per deliberare sul seguente ordine del giorno:

- Approvazione verbale della riunione precedente
- Presentazione situazione finanziaria gennaio-novembre 2013
- Presentazione bilancio previsionale 2014
- Presentazione linee generali per le attività 2014
- Sito web
- Rinnovo della carica del Revisore Dei Conti

I verbali delle riunioni sono conservati nei documenti ufficiali della Fondazione.

• **Lancio del sito web della Fondazione**

Il sito web della fondazione, www.children-atrisk.org, è stato lanciato nel mese di dicembre. Esso dovrebbe contribuire alla campagna di promozione delle attività della Fondazione.

• **Attività di coordinamento**

- La Fondazione ha mantenuto costantemente contatti con le varie organizzazioni Lasalliane sparse nel mondo soprattutto attraverso i consiglieri continentali residenti in loco. Sono stati realizzati progetti in cooperazione con altre fondazioni e NGO Lasalliane in varie parti del mondo. Una riunione si è tenuta in presenza dei consiglieri continentali presso la sede della Fondazione i giorni 15,16,17 aprile 2013.

- Partecipazione alle riunioni delle ONG Lasalliane della zona Europa/Medio Oriente, tenutesi a Braga (Portogallo) il giorno 24/06/2013 e a Parigi il giorno 14/10/2013.

- Cooperazione con il Segretariato Famiglia Lasalliana per il lancio e la raccolta dati relativa a un questionario riguardante il Movimento di Volontariato Lasalliano nel Mondo. Al momento si è pronti per l'elaborazione dei dati raccolti, fase prevista per il mese di gennaio 2014.

- Partecipazione all'assemblea annuale della Federazione ConSidera tenutasi a Roma il giorno 01/06/2013.

• Attività progettuali

La Fondazione durante l'anno ha studiato e presentato ad agenzie finanziatrici vari progetti, ed ha effettuato il monitoraggio di progetti in fase di realizzazione e la rendicontazione di quelli già conclusi. Di seguito si presenta una lista con i dati essenziali dei progetti. Si noti che alcuni progetti sono stati ereditati dall'esercizio economico precedente (in corsivo nella tabella).

TITOLO PROGETTO	DA FONDI VINCOLATI	DA FONDI LIBERI	TOTALE FONDI UTILIZZATI PER PROGETTO	SALDO RISPETTO AI FONDI VINCOLATI
<i>Fondo St. Joseph's School-KEREN-ERITREA</i>	22.611,28	13.710,95	36.322,23	
<i>Prog di Sviluppo Agricolo MEKI Lap. ETIOPIA</i>	7.500,00		1.623,36	
ECUSTA Laboratori	4.325,00	0,00	4.325,10	0,00
LCES-SRI LANKA	88.639,00	0,00	88.639,00	0,00
LaSalle College FAISALABAD - PAKISTAN	100.000,00	0,00	100.000,00	0,00
LaSalle College FAISALABAD-PAKISTAN	70.000,00	0,00	70.000,00	0,00
CLIMA Terzo Pollaio		30.000,00	30.000,00	
CEI CLIMA piscicoltura e strumenti	148.266,00	0,00	148.266,00	0,00
Prog. H.A.T.S. ERITREA		3.543,27	3.543,27	
MAADI Medicine per ERITREA	210.000,00		139.667,78	70.332,22
<i>BGS DIRE-DAWA ETIOPIA</i>	101.000,00	27.000,00	128.000,00	
Prog. TOLIARA -MADAGASCAR	14.752,00	0,00	14.752,00	0,00
Borsa di Studio RWANDA		3.000,00	3.000,00	
Supporto Istruzione Terziaria BINIAM DEJENE		900,00	900,00	
Borsa di Studio DANIEL OKBASGHI	3.000,00	4.705,49	7.705,49	
Borse di Studio DBT	1.505,50	1.566,09	3.042,08	
Borsa di Studio TEKLE MARIAM	1.254,81	1.408,90	2.663,71	
La Mia Scuola Gira il Mondo RWANDA		13.000,00	13.000,00	
La Mia Scuola Gira il Mondo MADAGASCAR		9.000,00	9.000,00	
La Mia Scuola Gira il Mondo INDIA		7.000,00	7.000,00	
La Mia Scuola Gira il Mondo SRI LANKA		6.000,00	6.000,00	
La Mia Scuola Gira il Mondo BURKINA FASO		4.000,00	4.000,00	
Prog. PNG - Progetto Agricolo KONDIU	99.670,00	0,00	99.671,67	0,00
Prog. Educazione BAKA -CAMEROUN	251.103,26		221.145,29	29.957,97
Prog. RELEM Medio Oriente		7.000,00	7.000,00	
Prog. Sedia a Rotelle	800,00	0,00	800,00	0,00
Prog. EWPC- ADDIS ABEBA -ETIOPIA	6.000,00	4.500,00	10.500,00	
Prog. College Zoa - TALBA- CAMERUN	18.971,00	14.600,00	33.571,00	
Cure Mediche Rifugiata SUDAN		2.000,00	2.000,00	
Prog. Formazione Giovani Profughi		4.793,12	4.793,12	

KHARTOUM- SUDAN				
Prog. Accoglienza Rifugiato Eritreo		7.000,00	7.000,00	
Prog. Trattore per AMBOHIMANGAKELY-MADAGASCAR	0,00	21.120,00	21.120,00	
Prog. Acquisto 2 Veicoli MADAGASCAR		21.000,00	21.000,00	
Formazione per DOUALA- CAMERUN	40.114,14		37.538,00	2.576,00
Prog. Assistenza Disabile ERITREA		713,00	713,00	
ASCO Sostegno a Prog. per Bambini con HIV	3.500,00	0,00	3.500,00	0,00
GMC ADDIS ABEBA- ETIOPIA		510,64	510,64	
Proj. Reaching the Unreached- RKT INDIA	347.280,00		68.050,00	in deposito
Prog. Scuola ad AMBOHIMIARINA-MADAGASCAR	37.387,38		36.980,56	differenza dovuta al cambio
Formazione per Maestri Bilingue	4.953,26	7.600,07	12.553,33	
Prog. Formazione per MEL BENIN		3.418,47	3.418,47	
HYDC PNG	100.000,00	0,00	100.000,00	0,00
DBT SRI LANKA	100.000,00	0,00	100.000,00	0,00
Prog. PORT AU PRINCE- HAITI	311.299,00		149.809,14	161.489,86
Prog. Bethlehem University	25.000,00			25.000,00
Prog. Borsa di Studio per Università		990,00	990,00	
Prog. Emergenza FILIPPINE	20.948,29			20.948,29
Prog. Scuola De Zuza, KINSHASA- RDC	18.186,14			18.186,14
Prog. ECUSTA Nuovo Campus ADDIS ABEBA-ETIOPIA	128.932,74		109.321,23	19.611,51
Prog. Borsa di Studio-Studi Linguistici		1.081,78	1.081,78	
TOTALE	2.310.498,80	221.161,78	1.874.546,76	348.101,99

• **Attività di formazione e sensibilizzazione**

- Collaborazione con la Federazione ConSidera per l'identificazione progetti di solidarietà da presentare nelle scuole Lasalliane in Italia per l'attività di sensibilizzazione sui temi di educazione allo sviluppo, giustizia e pace per il triennio 2013-15.
- Pubblicazione di alcuni articoli sull'attività della Fondazione sulla Rivista Lasalliani in Italia e Intercom.
- Partecipazione alla Conferenza dei Responsabili delle Province Religiose Lasalliane dell'Africa e Madagascar tenutasi ad Abidjan (Costa d'Avorio) dal 4 al 6 Novembre 2013. I temi su cui si è concentrato l'intervento sono: monitoraggio della preparazione del piano strategico di ogni Provincia in cui inquadrare l'azione di sviluppo mirante all'autosufficienza economica nell'ottica di minimizzare la dipendenza dall'esterno, formazione di risorse umane locali, appoggio alla creazione

di una entità no-profit/ONG Lasalliana nel continente Africano e studio di proposte di progetti di sviluppo specifici.

- **Visite di monitoraggio a progetti in fase di realizzazione o a nuove aree d'interesse per futuri progetti**

- **Spagna (9-20 febbraio):**

Visita a differenti agenzie finanziatrici per presentare rapporti di rendicontazione, aggiornamenti su situazione dei progetti finanziati, discussione su possibili future collaborazioni.

- **Etiopia**

(21-26 febbraio): Appoggio richiesto dai responsabili locali per:

- finalizzare la rendicontazione del progetto del centro educativo G.M.C. in un quartiere povero di Addis Ababa e
- monitoraggio del progetto di espansione delle infrastrutture della scuola B.G.S. di Dire Dawa.

8-11 agosto:

- St Joseph School di Nazareth-Adama: visita per raccolta documenti per la rendicontazione del progetto di costruzione dell'edificio adibito ad amministrazione e laboratori,
- B.G.S. di Dire Dawa: visita di monitoraggio al progetto di costruzione di un nuovo padiglione, di acquisizione di 2 scuola-bus e di formazione dei docenti.



nuovi

Dire-Dawa- BGS Nuovo Padiglione



Dire-Dawa- Uno dei due autobus



Addis Abeba GMC- Esterno

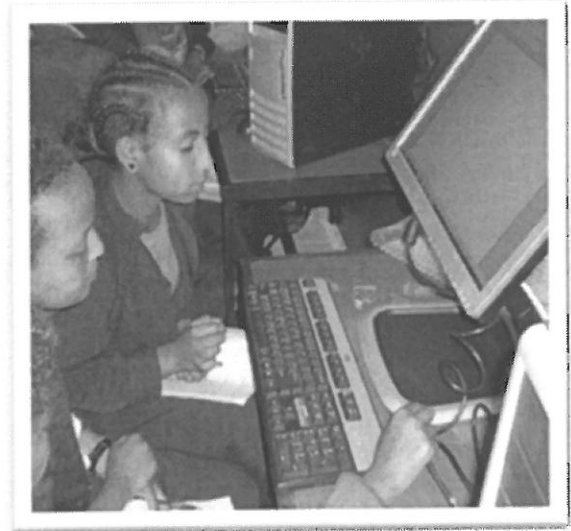

Addis Abeba – GMC –Bambini che utilizzano i PC della sala computer



St Joseph School di Nazareth-Adama Esterno



St Joseph School di Nazareth-Adama Interni degli uffici

- **Colombia**

(2-6 aprile):

Visita di studio a Utopia, Università Lasalliana di Ingegneria Agraria e dell'Alimentazione, esempio di sviluppo sostenibile e pacificazione a favore dei giovani provenienti da zone depresse del Paese colpite dalla guerriglia, dal narcotraffico e dall'estrema povertà.



Utopia- Studenti della Facoltà di
Ingegneria Agraria e
dell'Alimentazione



- **Haiti**

(7-11 aprile):

Visita di monitoraggio al nuovo complesso socio-educativo di Port au Prince in occasione della conclusione della prima fase e per pianificazione dell'esecuzione dei lavori della seconda fase del progetto a favore degli sfollati del terremoto.

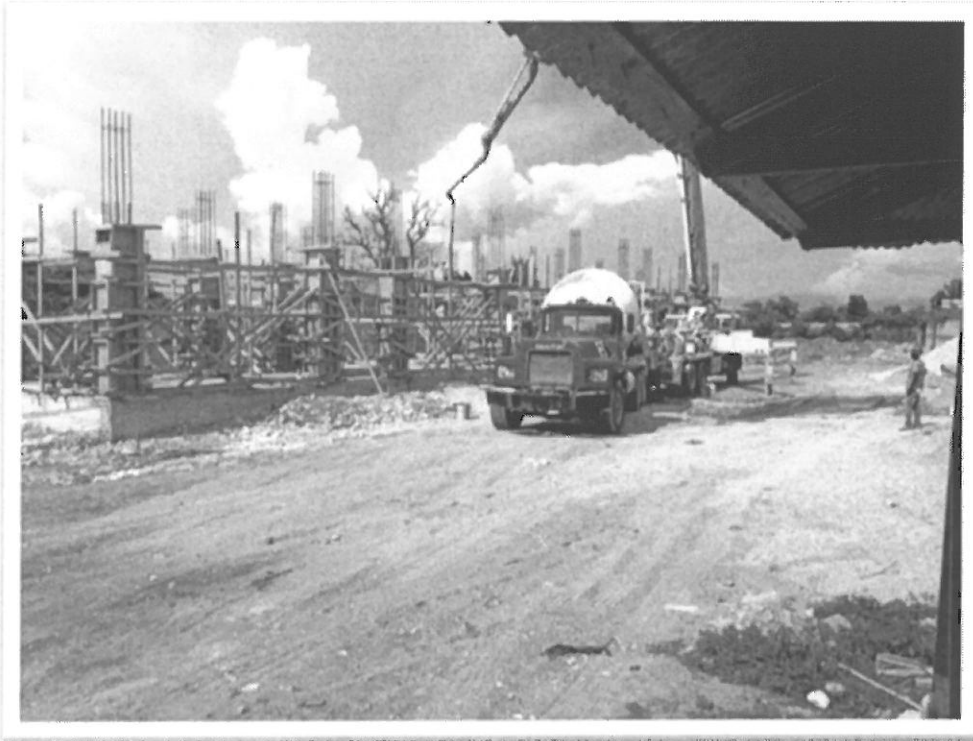

Port au Prince – Inizio costruzione del centro di salute

- **Romania**

(26-29 maggio):

Visita dei responsabili delle ONG Lasalliane Europee alle opere Lasalliane nel Paese, in vista di un'azione in rete per un appoggio triennale tecnico-finanziario al sostentamento delle istituzioni Lasalliane Rumene in difficoltà.

- **Camerun (13 luglio - 03 agosto):**

13-20 luglio:

Visita di monitoraggio ai seguenti progetti in fase di realizzazione:

- **Lomié:** realizzazione di una residenza per studenti della minoranza etnica pigmea Baka, officine/laboratori e residenza per personale responsabile dei ragazzi
- **Talba:** espansione della residenza per ragazze che frequentano la scuola Jean Zoa
- **Douala:** studio del progetto di creazione di una scuola tecnica superiore

21 luglio – 3 agosto:

- **Yaoundé:** Monitoraggio della realizzazione del progetto di formazione per personale e responsabili d'istituzioni Lasalliane nell'Africa francofona su due ambiti: Diritti e Protezione dei bambini; Elaborazione e Gestione di Progetti di Sviluppo.



Yaoundé- Formazione Personale



Talba – Lavori in corso per lo studentato femminile



Lomié- Lavori in Corso dello studentato

- **Burkina Faso**

(3-7 agosto):

- Visita di monitoraggio al progetto CLIMA; specificamente: pianificazione dei lavori del progetto triennale incentrato sul lancio della piscicoltura e aumento della produzione grazie all'acquisizione di nuovi macchinari agricoli.
- OUGADOUGOU: studio di fattibilità di una nuova scuola elementare innovativa collegata a un centro residenziale di recupero per bambini di strada.



CLIMA- Pollaio



- **Kenya**

(24-27 Ottobre):

- Karemeno, scuola tecnica-agraria: visita di studio per verificare la fattibilità del progetto di ristrutturazione ed espansione,
- Monitoraggio del processo di elaborazione del piano strategico delle opere Lasalliane del Paese,
- Visita a diverse opere Lasalliane nel paese.

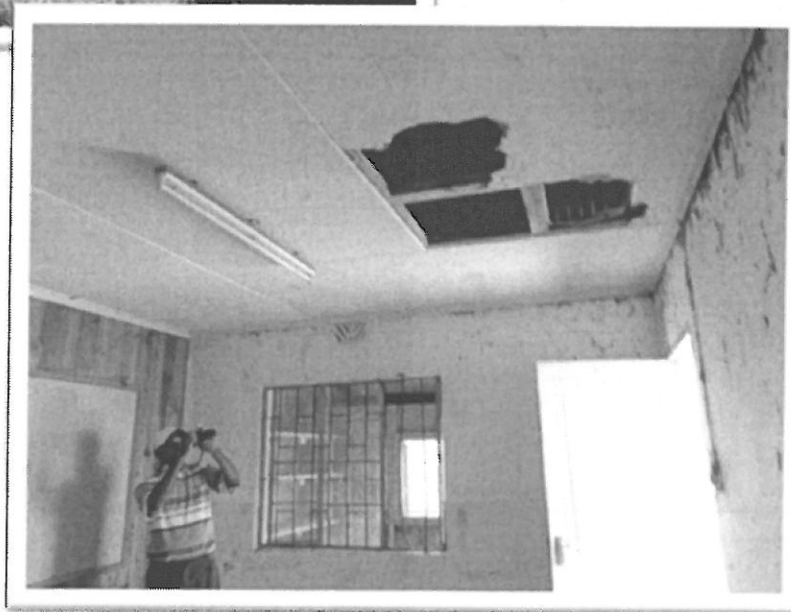

Karemeno- Le condizioni della scuola

- **Congo**

(28 ottobre – 2 novembre):

- Visita di studio per verificare la fattibilità e l'urgenza del progetto di riqualificazione del sistema idrico-sanitario, della messa a norma delle strutture in termini di accoglienza delle persone disabili e dotazione di forniture per laboratori della scuola De Zuza a Kinshasa
- Monitoraggio del processo di elaborazione del piano strategico delle opere Lasalliane del Paese.

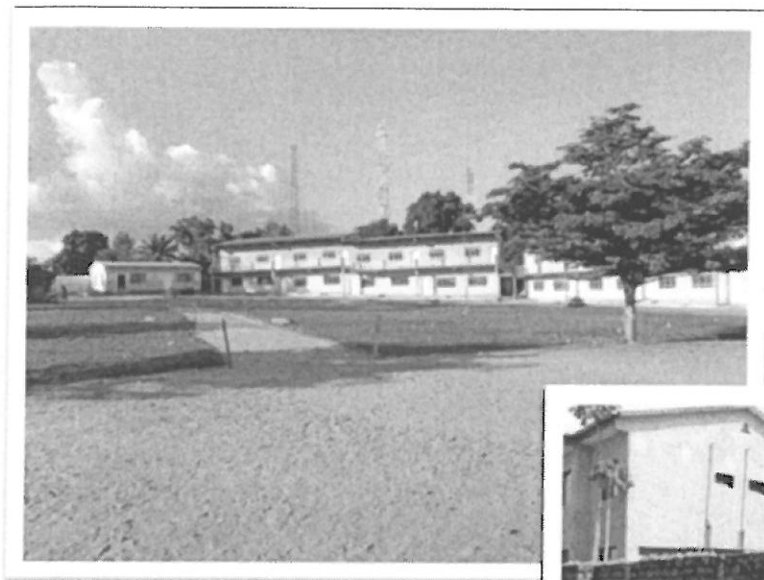

Kinshasa- La scuola di Zuza



Kinshasa- l'attuale sistema idrico della scuola

- **Cote d'Ivoire**

(3-7 novembre):

Partecipazione alla Conferenza dei Responsabili delle Province Religiose Lasalliane dell'Africa e Madagascar, menzionata nel paragrafo precedente

- **Sri-Lanka**

(3-11 dicembre):

Visita di monitoraggio ai seguenti progetti:

- Diyagala Boys Town Ragama: progetto di sostituzione del tetto e di rinnovamento di attrezzature nei laboratori/officine per giovani che hanno abbandonato la scuola
- Mannar: progetto di creazione di una English Medium School a favore della minoranza discriminata Tamil
- LCES: costruzione di un centro di formazione professionale nella periferia di Colombo

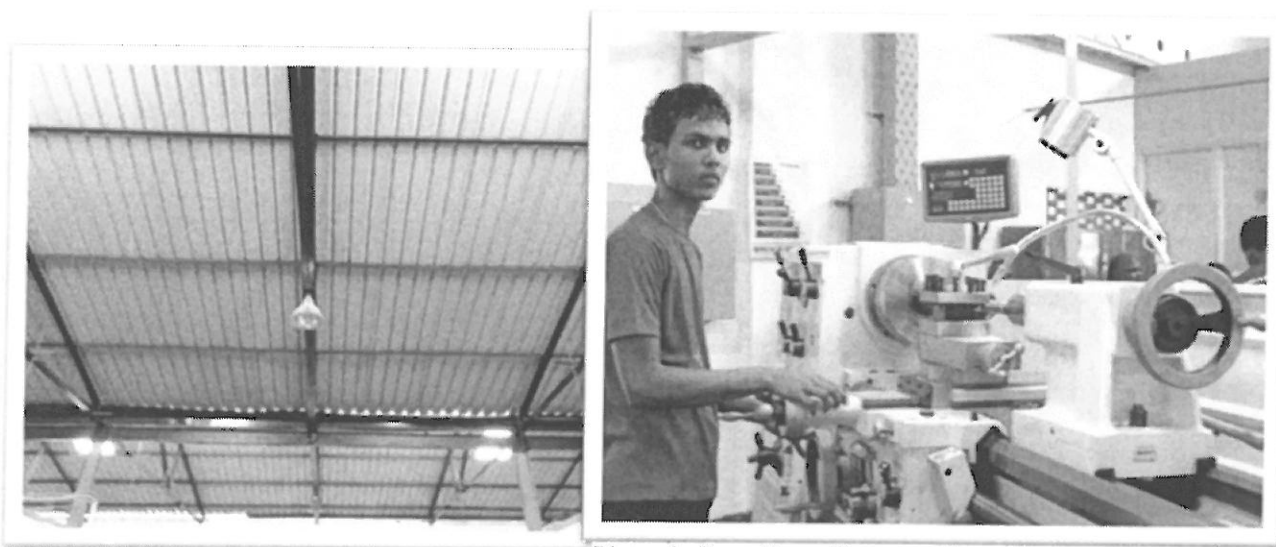

Diyagala Boys Town Ragama- Nuovo Tetto

Diyagala Boys Town Ragama- Uno dei nuovi Macchinari



Mannar EMS Esterno



LCES Colombo-Interno Sala PC

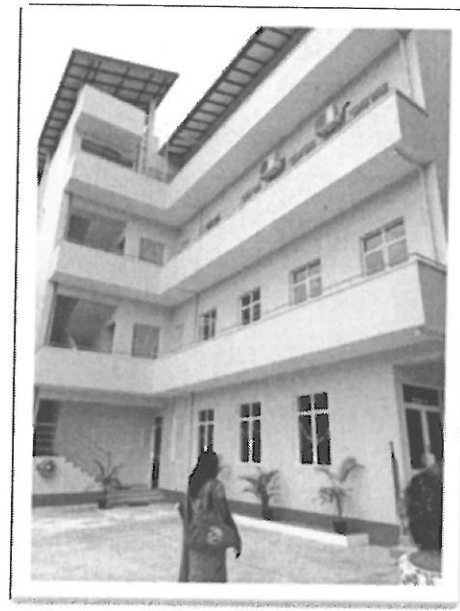

LCES Colombo Esterno

- **India**

(12-16 dicembre):

- Visita alle opere Lasalliane nel Paese
- Studio di possibili nuove collaborazioni

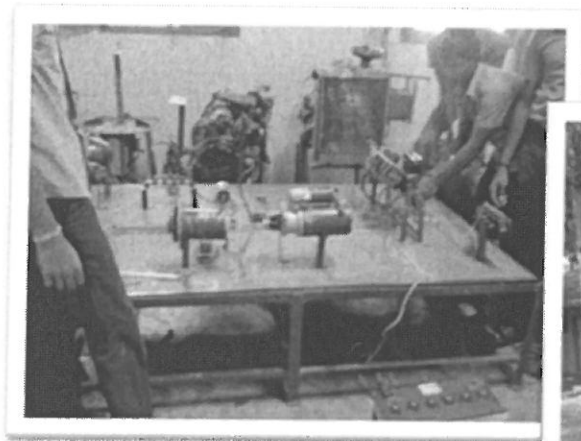

Dindigul- Industrial School

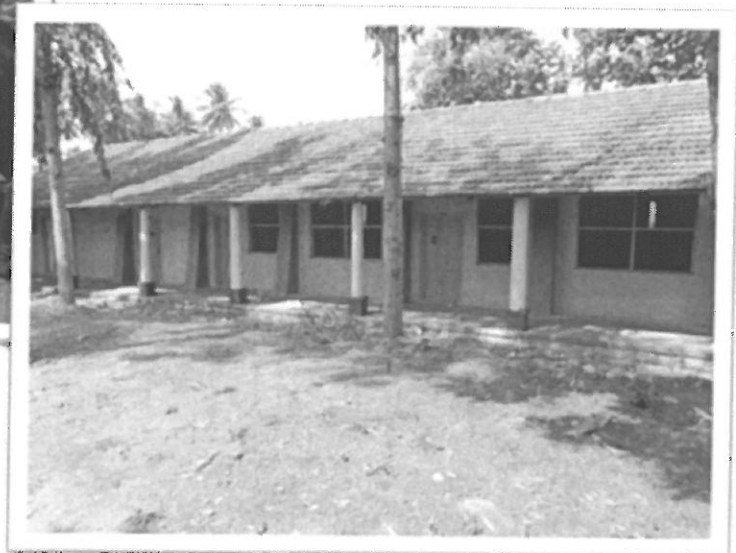

Boys Village

Fondazione De La salle

Solidarieta' Internazionale Onlus

Per il Consiglio di Amministrazione

Il Direttore esecutivo

Fratello Amilcare Boccuccia

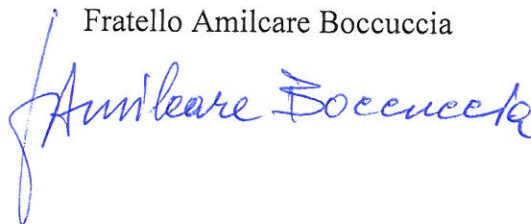
A handwritten signature in blue ink, reading "Amilcare Boccuccia". The signature is written in a cursive style with a large initial 'A'.